



# ESTADIO CROATA

HRVATSKI KLUB | SANTIAGO DE CHILE



MEMORIA 2022

# INDICE

▪ <i>Saludo de presidente</i>	2
▪ <i>Presentación</i>	4
▪ <i>Directorio</i>	6
▪ <i>Organización</i>	7
▪ <i>Deportes</i>	10
▪ <i>Social y cultural</i>	23
▪ <i>Mejoras en infraestructura</i>	38
▪ <i>Alianzas comerciales</i>	68
▪ <i>In memoriam Ivo Radic</i>	70
▪ <i>Informe de estados financieros</i>	72
▪ <i>Anexos contables</i>	97
▪ <i>Listado de socios</i>	109

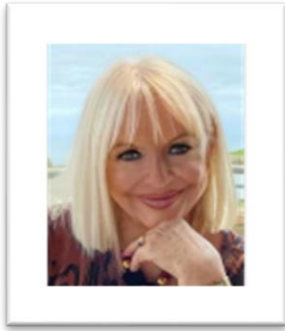

Queridos socios:

En este período a nuestro cargo, tenemos la satisfacción de que el trabajo realizado ha dado los frutos por los cuales tanto hemos luchado.

Las mejoras en infraestructura han sido considerables.

Hemos concretado el sueño de tantos años, como lo es, el tener nuestro gimnasio principal completamente renovado luego de una importante inversión y un trabajo en equipo por parte del personal del Club, algunos entusiastas basquetbolistas y nuestro directorio. Hoy tenemos una cancha reglamentaria y de nivel internacional, lo que nos permite poder estar en las mejores ligas nacionales.

La remodelación abarcó también a otros sectores, como baños y camarines, los cuales, luego de tantos años de uso, estaban en unas condiciones desfavorables.

El cambio que tuvo esta área nos tiene completamente satisfechos. Son lugares renovados, con un nuevo estilo, más funcionales y, sobre todo, de buena presentación y funcionamiento.

Además, se instalaron 20 cámaras de vigilancia y se remodeló la portería junto con la instalación de nuevos torniquetes, otorgando una renovada imagen y mejor operatividad.

Dentro de las remodelaciones realizadas, está el cambio de piso del Gimnasio de pesas; tatami; toldos de quincho 1 y terrazas; arreglos de sistema eléctrico de quincho 1 y 2; nueva sala de directorio; compra y mantención de aires acondicionados; compra de nuevas trotadoras; renovación de computadores para el personal; sistema contable "Softland" e incorporación de la aplicación Match Point; remodelación completa de 7 camarines; pintura; cortinaje y roller de salón Zagreb; arreglo de comedor del personal y pintura de frontis del edificio 8001.

Otro gran logro fue la recuperación y habilitación de nuestro tan añorado Teatro, recinto que estaba en abandono desde la construcción de nuestro actual edificio. Este lugar pasó de ser una bodega a un teatro con 87 butacas de primera calidad, donde se pueden realizar eventos de diversos tipos. Finalmente, se concretó la compra e instalación de nuevas luces.

Las tradiciones croatas siempre están presentes, destacando actividades como la Pisanica (pintura de huevitos en Pascua); las Konobas, donde la comunidad se reúne en torno a bailes y cantos; la formación del grupo de baile infantil, que alcanzó un récord de participantes, y del nuevo grupo de música croata "Daleko", el cual se ha proyectado con un gran trabajo en solo algunos meses. Además, contamos con clases

de idioma croata impartidas por Vatroslav Herceg, profesor enviado por el Gobierno de Croacia.

Como comunidad hemos seguido creciendo, aumentando considerablemente nuestra cantidad de socios, llegando a conformar casi cuatrocientos socios titulares.

También tuvimos el honor de recibir a varias autoridades de Croacia, como la visita que realizó el Gobernador de la ciudad de Zadar, Bozidar Longin y, posteriormente, el presidente de Croacia Zoran Milhanovic, a quien se ofreció una cena en su honor donde también asistió el presidente de Chile Gabriel Boric y autoridades.

Como Club Deportivo siempre destacamos los logros de nuestras escuelas y deportistas, quienes han conseguido importantes logros que nos llenan de orgullo. Las escuelas también han incluido nuevas disciplinas, aumentando la oferta a nuestros deportistas.

Por otra parte, la seguridad la hemos hecho presente en nuestras charlas de prevención, cursos con la Mutual de Seguridad, cursos OS10 para los porteros y capacitación de uso del desfibrilador para poder responder ante emergencias.

Finalmente, tenemos algunos proyectos en proceso de ejecución, como son el cambio de filtro y vitrificado de piscinas; iluminación de nuestra cancha de fútbol, multicancha y canchas de beach-voley; cambio de techumbre del gimnasio principal; construcción de canchas de pádel y cambio de piso del salón Zagreb.

El futuro lo vemos con gran esperanza ya que el Club está superándose cada vez más. Los proyectos están en constante proceso y tenemos la convicción de que cada nuevo desafío será un nuevo triunfo para todos.

Rossana Magaš Vranić  
Presidente Estadio Croata



# I. PRESENTACIÓN

## CONSTITUCIÓN DE LA CORPORACIÓN

El año 1957 nació la idea de formar un estadio para reunir a la comunidad croata.

Lo que hoy conocemos como el gimnasio 8001 fue nuestra primera casa que nos acogió en este lugar de Vitacura.

**Posteriormente**, el nuevo edificio se inauguró el 17 de noviembre de 1990 trayendo consigo grandes cambios para la comunidad.



## DESCRIPCIÓN DE LA CORPORACIÓN

**Nombre**

Club Deportivo Estadio Croata

**Giro**

Club, deportes, estadio y piscinas.

**Tipo de entidad**

Corporación de derecho privado sin fines de lucro

**Central Telefónica**

226113410

**Rut**

70.025.380-5

**Página Web**

[www.estadiocroata.cl](http://www.estadiocroata.cl)

**Dirección**

Avenida Vitacura 8049, Vitacura

**Email**

[secretaria@estadiocroata.cl](mailto:secretaria@estadiocroata.cl)

**Audidores Externos**

Kennedy A.C



## II. DIRECTORIO 2021-2023



<b>Nombre</b>	<b>Cargo</b>	<b>Profesión</b>	<b>Nacionalidad</b>
Rossana Magaš Vranić	Presidente	Ingeniero	Croata
Carlos Lonza Lazo	Vicepresidente	Ingeniero	Chilena
Kathia Sapunar Pavlov	Tesorerera	Matrona	Chilena
Marieta Radnić Franulić	Secretaria	Periodista	Chilena
Mirko Dragicević Burgos	Director	Ingeniero	Chilena
Horacio González Morales	Director	Ingeniero	Chilena
Tatiana Muñoz Mimica	Directora	Receptor Judicial	Chilena
Andrea Radić Segaric	Directora	Asistente Social	Chilena
Pablo Silva Radnić	Director	Ingeniero	Chilena

# III. ORGANIZACIÓN

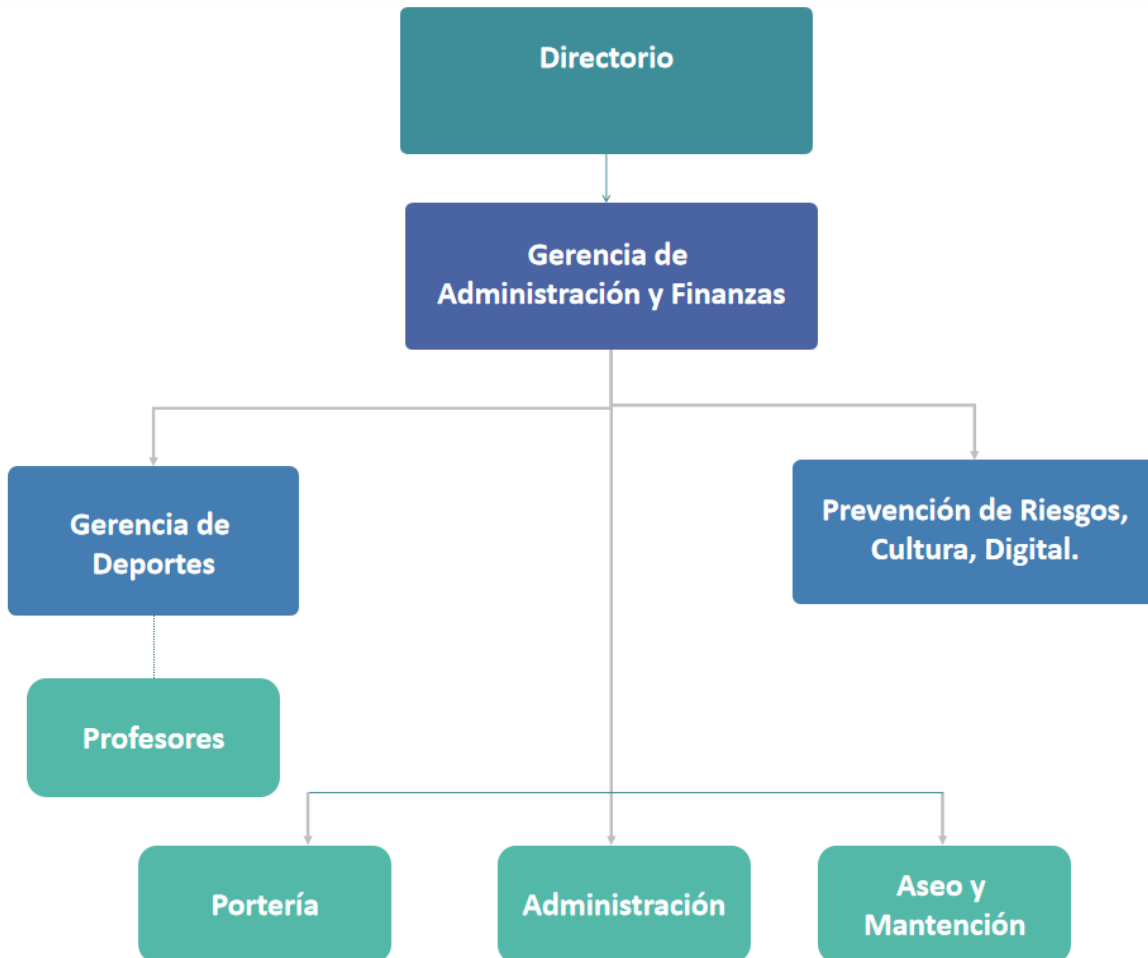



## ADMINISTRACIÓN



**Ingrid Azagra Lara**  
Gerente Adm. y finanzas



**Marcelo Vargas**  
Gerente de deportes



**Franco Ferrera**  
Cultura, digital y  
prevención de riesgos



**Ilvania Marquina**  
Administrativo  
contable



**Luís Díaz**  
Administrativo  
contable



**Silvia Castro**  
Escuelas deportivas



**Angélica Quero**  
Tenis y quinchos

## PORTERÍA



**Gustavo Gonzalez**  
Administrativo  
Encargado de portería



**Manuel Catalán**  
Portero



**Nelson Rozas**  
Portero



**Manuel Valdés**  
Portero



**Javier Mendoza**  
Portero

## MANTENCIÓN Y ASEO



**Bernardo Segovia**  
Tenis



**Franco Barahona**  
Tenis



**Marcelo Chavez**  
Mantencción



**Basilio Fuentes**  
Mantencción



**José Martínez**  
Mantencción



**Gerald Ernis**  
Mantencción



**Diego Molina**  
Mantencción



**Osvaldo Gonzalez**  
Mantencción



**Ana Beltrán**  
Aseo y limpieza



**Inés Jara**  
Aseo y limpieza



**Myriam Bustamante**  
Aseo y limpieza



**Blanca Trovat**  
Aseo y limpieza

## IV. DEPORTES

*“Desde mi llegada al club hasta hoy, el objetivo principal ha sido aumentar la cantidad de participantes en cada uno de los deportes y disciplinas que el Club ofrece, contando con profesionales especialistas, con la finalidad de mejorar la calidad en los fundamentos propios de cada deporte. Esto ha sido un desafío constante de todos los que integran el área de deportes logrando tener más de 1.000 deportistas practicando y representando los colores de nuestro querido Club Estadio Croata”, comenta Marcelo Vargas Pereira.*

A continuación, se presenta un breve resumen de los principales logros deportivos por deporte y/o disciplina.



## ESTRUCTURA HEAD COACH Y PROFESORES



**Andrés Catalán**  
Head Coach  
Masculino  
Adultos , Seniors



**Pamela Ortiz**  
Head Coach  
Femenino  
Sub 15, Adulta



**Marcelo Vargas**  
Sub 9, 12, 13



**Marcelo Vera**  
Sub 15, 17,  
Seniors Femenino



**Marcelo Vargas**  
Ayudante



**Corina Ortiz**  
Sub 11



**Romina Pavez**  
Sub 13, 18



**Francisca Rodríguez**  
Ayudante

## LOGROS

Masculino	
Categoría	Logro
Sub-9	Participación Masiva Copa "Macabi" – Estadio Israelita
Sub-9	Participación Masiva Torneo "Leoncitos" – Estadio Español
Sub-13	Participación Masiva Torneo "Leoncitos" – Estadio Español
Sub-15	Participación Liga "Las Condes"
Sub-17	Participación Liga "Las Condes"
Sub-17	Campeón Copa "España" – Estadio Español
Sub-17	2º Lugar Copa "Macabi" – Estadio Israelita
Sub-18	2º Lugar Campeonato "José Ordoñez"
Adultos	2º Lugar Copa "Palestina"

Femenino	
Categoría	Logro
Sub-13	2º Lugar Copa "Alianza Francesa"
Sub-15	3er Lugar Copa "Alianza Francesa"
Sub-18	2º Lugar Torneo 3x3 "Municipalidad de Colina"
Sub-18	2º y 3er Lugar Torneo 3x3 "Estadio Español"
Sub-18	3er Lugar Campeonato "Codegua"
Sub-18	2º Lugar Campeonato "Carmela Carvajal"
Adultas	2º Lugar Copa "Rockets Melipilla"
Adultas	3er Lugar Copa "Huechuraba"
Adultas	4º Lugar Copa "Universidad de los Andes"
Adultas	5º Lugar Copa "Palestina"

## DIRECTIVA RAMA

Nombre	Cargo
Gustavo Holmberg	Presidente
Rodrigo Mascayano	Vicepresidente
Anyorka Vauhnik	Secretaria
Rodrigo Mascayano	Tesorero
Pamela Aravena	Delegada mujeres
Ricardo Navarrete	Delegado hombres



# GIMNASIA RÍTMICA

## ESTRUCTURA HEAD COACH Y PROFESORAS



**María José Rivera**  
Head Coach



**Javiera Reyes**



**Isidora Vergara**



**Amanda Correa**

## LOGROS

Categoría	Logro
Todas las categorías	Participación Copa "Amistad" – Club Manquehue
Todas las categorías	Participación Copa "Siria" – Club Siria
Todas las categorías	Participación Copa "Lo Cañas" – Club Lo Cañas
Todas las categorías	Participación Copa "Alcázar" – Club Alcázar
Todas las categorías	Participación Copa "La Reina" – Club La Reina
Dúo Peque	1er Lugar, Laura carmi y Lucía Swett
Nivel C	Campeona Nacional, Dominga Vergara (12 años)
Trío Peque	2º Lugar, Teresita Padilla, Rocío Salazar y Amelia Rodríguez
Dúo Preinfantil	2º Lugar, Antonia Montenegro y Josefa Silva
Dúo Preinfantil	2º Lugar, Celeste Guenet y Elisa Campos
Trío Preinfantil	1er Lugar, Anais Yang, Elena Tardel y Eloísa Swett
Trío Infantil	1er Lugar, Catalina Blanco, Paz Sánchez y Olivia Huerta
Trío Juvenil	1er Lugar, Laura Arce, Ema Wobbe y Julieta Fernández
Martina Valdés	2º Lugar, Sudamericano, Colombia
Martina Valdés	2º Lugar, Sudamericano, Paraguay
Amanda Contador	3er Lugar, Nacional, Nivel C
Martina Valdés	3er Lugar, Panamericano, Brasil



# FÚTBOL

## ESTRUCTURA HEAD COACH Y PROFESORES



**Rodrigo Ulloa**  
Head Coach



**Cristián fuenzalida**



**Camilo Campos**

## LOGROS

Categoría	Logro
Pre-Peque	3er Lugar, Interclubes, Clausura Torneo LIFI
Peque	1er Lugar, Interclubes, Clausura Torneo LIFI



**ESTRUCTURA HEAD COACH Y PROFESORES**



**Claudio Collazo**  
Head Coach



**Ignacio Cabrera**



**Victor Hugo Vásquez**

**LOGROS**

Categoría	Logro
Tenis 10	Participación 3 Etapas Circuito Torneo Junior
Sub-15	Participación "Copa de la Amistad" Interclub v/s Stade Francaise



**DIRECTIVA RAMA**

Nombre	Cargo
Nicolás Ríos	Presidente
Álvaro Leiva	Secretario
Cecilia Benavides	Tesorero
Jorge Valdivieso	Tesorero



## ESTRUCTURA



Vanessa Gonzalez

## LOGROS

Categoría	Logro
Rama	2º Lugar, Liga Nación Roller – Peñalolén (Julio)
Rama	2º Lugar, Liga Nación Roller – Peñalolén (Septiembre)
Rama	2º Lugar, Liga Nación Roller – Peñalolén (Octubre)



## KENPO KARATE

### ESTRUCTURA



**Juan Restovic**



**Hugo Fontecilla**



## VÓLEIBOL

### ESTRUCTURA



**Joyce Fuentes**



## BAILE ENTRETENIDO

### ESTRUCTURA



**Ignacio Solorzano**



**Carlos Figueroa**



**Luciano Romero**



## TELAS AÉREAS

### ESTRUCTURA



**Mariela Campos**



# PILATES

## ESTRUCTURA



**Lorena Araos**



# MUAY THAI

## ESTRUCTURA



**José Tomás Karsulovic**  
**Muay Thai**



## BALLET

### ESTRUCTURA



Ma. Tereza Almarza



## PREMIACIÓN MEJORES DEPORTISTAS 2022

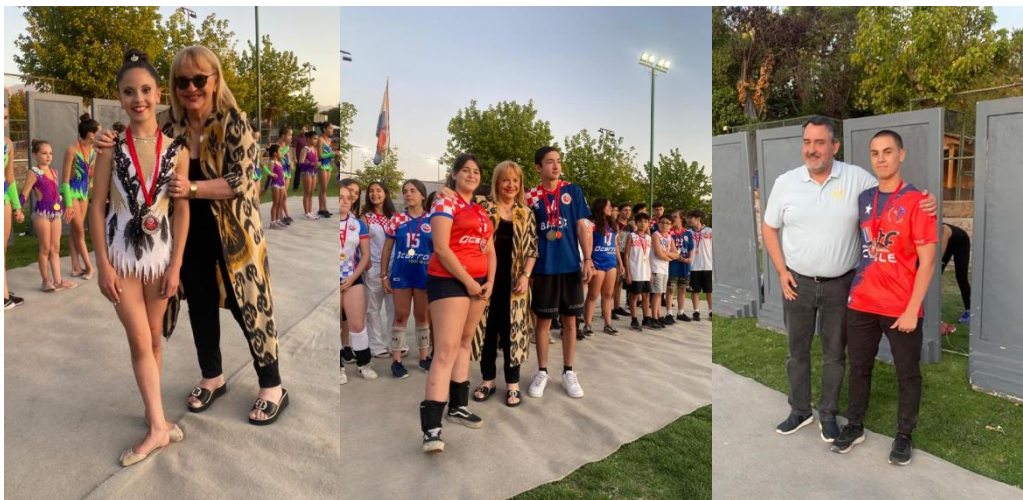



# CAMPAMENTO DE VERANO



## V. SOCIAL Y CULTURAL

### CENA EN HONOR AL PRESIDENTE DE CROACIA ZORAN MILANOVIĆ

El lunes 12 de diciembre se llevó a cabo en el salón Zagreb de nuestro Club, la cena en honor al presidente de Croacia Zoran Milanović con una asistencia aproximada de cuatrocientas personas.

La visita del presidente se da en el marco de la celebración de 30 años de relaciones entre Chile y Croacia, Donde el presidente Milanović destacó lo comprometido que son los croatas de Chile.

La noche también contó con la presencia del presidente de Chile Gabriel Boric y su pareja Irina Karamanos.

El evento se inició con un pie de cueca, para luego dar paso al grupo de bailes infantil del Estadio "Naša Djeca" y al grupo musical "Daleko", que interpretó canciones croatas.



*Rossana Magas, presidente del Club Deportivo Estadio Croata, junto a Dusan Simunovic, presidente de Estadio Croata S.A., dan la bienvenida a Zoran Milanovic y Gabriel Boric, Presidentes de Croacia y Chile respectivamente.*





## CICLO DE CINE CROATA

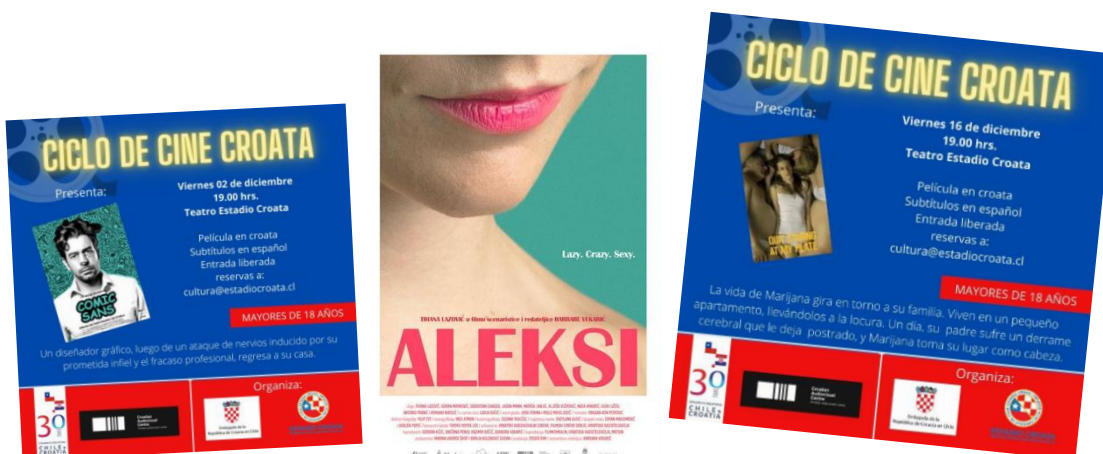

Con la colaboración de la Embajada de Croacia en Chile, se realizó en el mes de diciembre un ciclo de cine croata, en donde se mostraron siete películas, todas de estilos diferentes, en idioma croata subtituladas en español.

Las jornadas se efectuaron en nuestro Teatro "Jorge Razmilic Vlahovic".

## FOLKLORE CROATA

El folklore croata tiene un espacio importante en la vida de nuestro Club.

En el año 2022, se formó la agrupación infantil "Naša Djeca" con cerca de 20 entusiastas bailarines que disfrutaron el aprender y bailar folklore en nuestros eventos.

Los grupos estuvieron a cargo del profesor Francisco Franulic, Partiendo por los más pequeños, en el 2022 se formó la agrupación.

## GRUPO BAILE "NASA DJECA"



## GRUPO BAILE “NOVA LUKA”



## GRUPO MUSICAL “DALEKO”



Integrado por Pedro Marinov en voz, Patricio Rodriguez en mandolina y voz, Andro Perić en mandolina y voz y Franco Ferrera en guitarra, voz y dirección.

El conjunto se formó en julio y tuvo, en solo seis meses, presentaciones en la Konoba, cena de presidentes, cena para visitas de Croacia, lanzamientos de libros y otros.

### CELEBRACIONES CON NUESTRO EQUIPO



Fiestas patrias



Día de la Mujer



Fiesta de Halloween



Navidad



Fiesta de Halloween



Fiesta de Halloween

## KONOBA

El día 2 de septiembre se llevó a cabo la tradicional Konoba. Una fiesta croata donde la comunidad se reúne a cantar y donde también nuestros grupos de niños y adultos presentaron sus bailes tradicionales, para terminar con un baile junto a los asistentes que ese día fueron más de 300.



## CONCIERTO DE NAVIDAD

Los Conciertos de Navidad del 2021 y 2022 contaron con la participación del grupo "Pentagrama"



## NOCHE DE JAZZ

Nuestra tradicional noche de Jazz a cargo del grupo "6 a la Dixie"



## PISANICA

La Pisanica es un evento tradicional croata, donde los niños y grandes se reúnen a pintar huevos de gallina cocidos para celebrar la pascua de resurrección.









## CENA EN HONOR AL GOBERNADOR DE ZADAR BOZIDAR LONGIN

El día miércoles 26 de octubre de 2022, visitó nuestro Club Bozidar Longin, gobernador de Zadar, junto a Miljenko Rajic dueño de la viña Kraljevski Vinogradi.

En la ocasión se realizó una cena de honor, en la cual participaron los diputados Sofía Cid y José Miguel Castro, secretario general de la Cámara de Diputados; Miguel Landeros Perkić; Dusan Simunovic, presidente de Estadio Croata S.A.; Rossana Magas, presidente de Club Deportivo Estadio Croata; Mira Martinec, embajadora de la República de Croacia; Domagoj Prosoli, ministro consejero; Ljubo Radnic, presidente de Hrvatski Dom u Cileu y Alex Tudor, presidente de la Cámara Chileno Croata de Comercio.





## INAUGURACIÓN DEL TEATRO “JORGE RAZMILIC VLAHOVIC”



Presentación del grupo de baile infantil “Nasa Djeca”.



Obra de teatro “La liebre y la tortuga”.

# VI. MEJORAS DE INFRAESTRUCTURA

## GIMNASIO PRINCIPAL

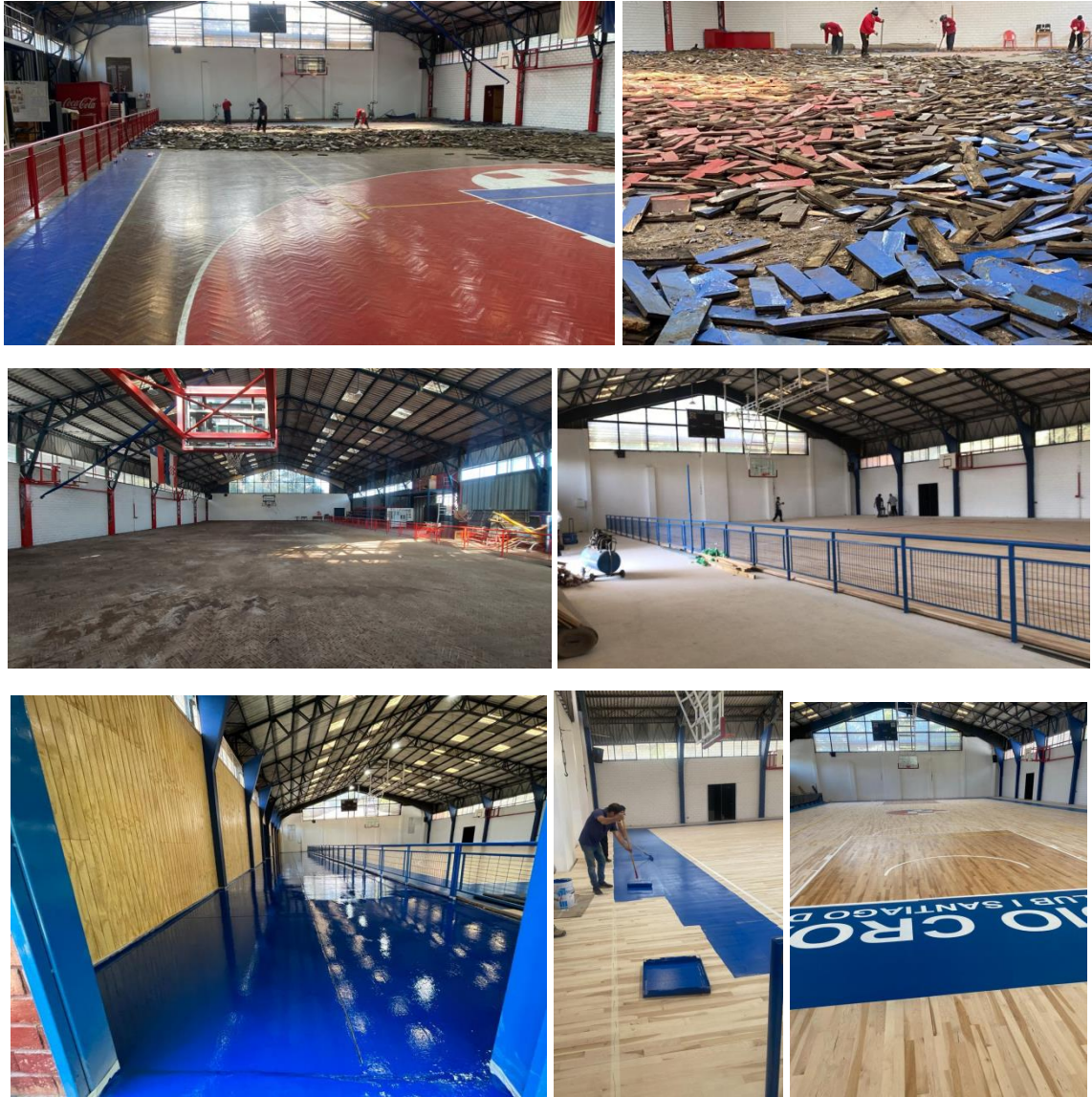









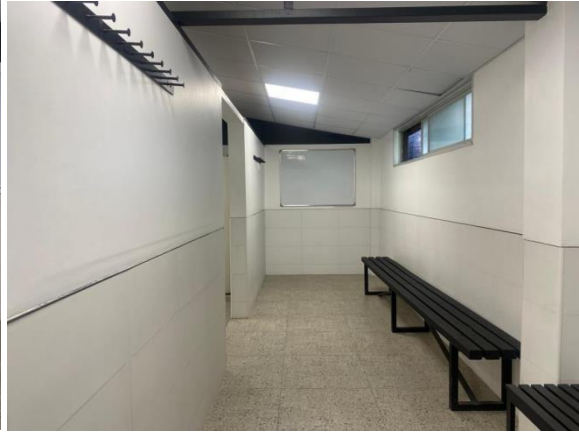

# TEATRO

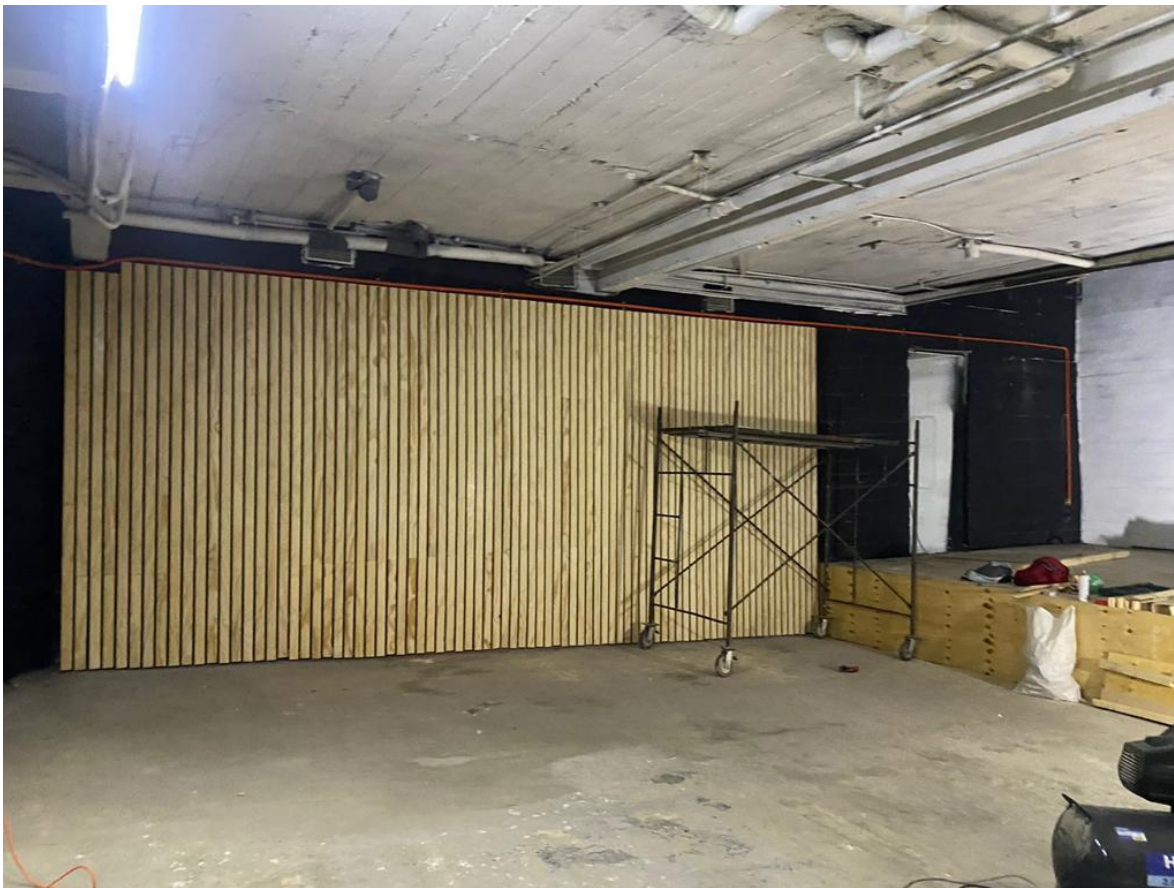
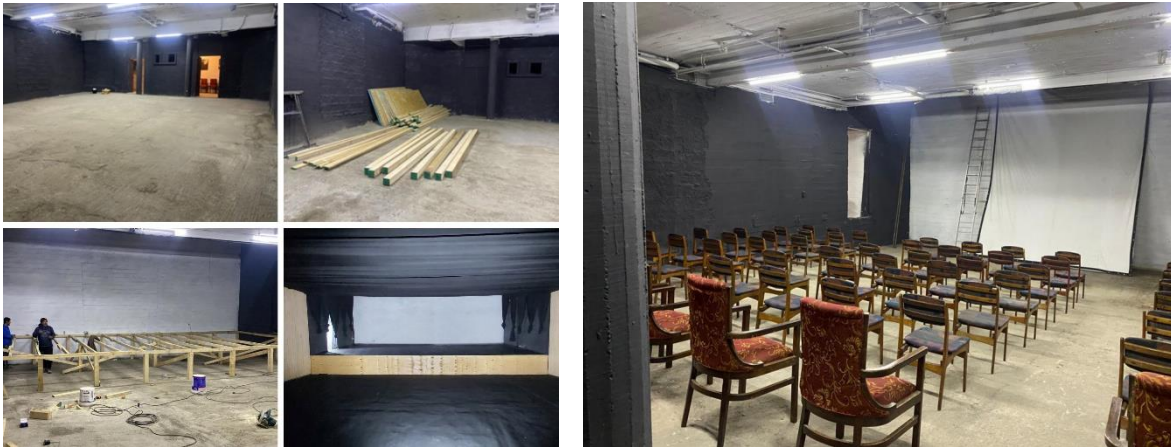





## PINTURA DE PISCINA



## SALA DE CULTURA







### TORNIQUETES

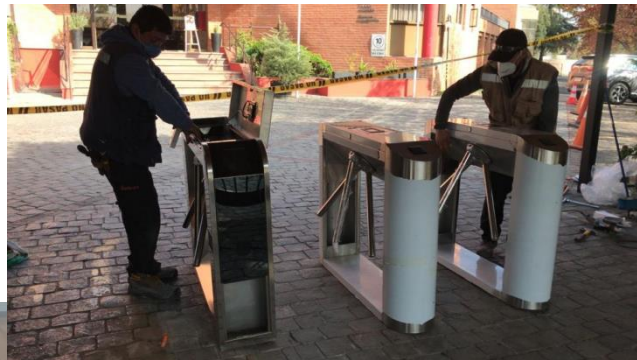

## SALA DE DIRECTORIO





## SALÓN ZAGREB

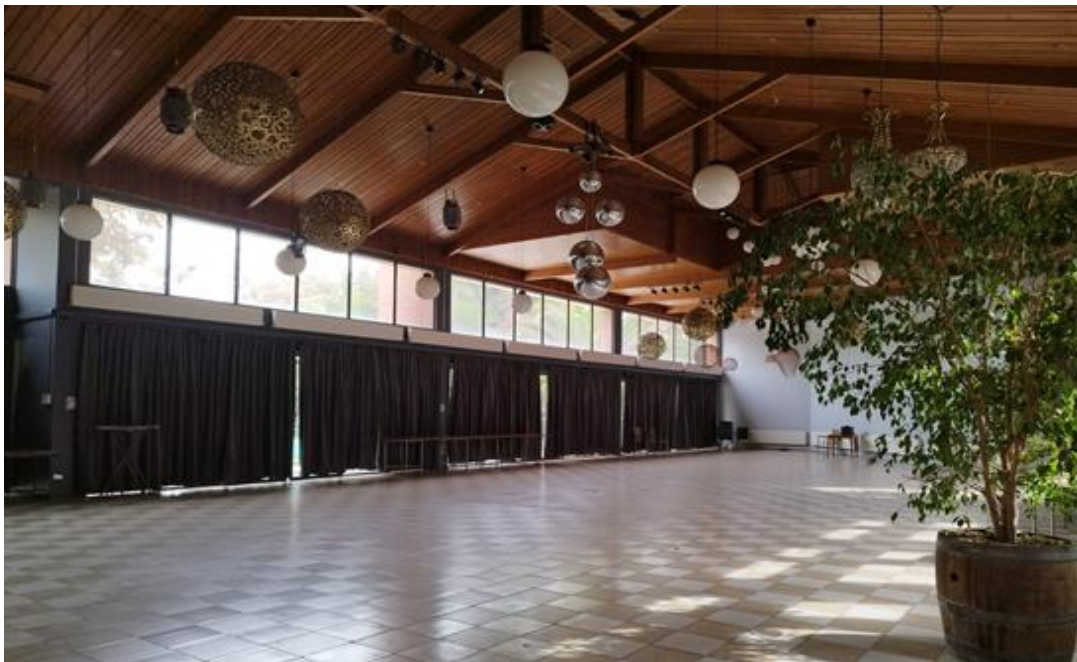

## MURAL DIRECTORIO

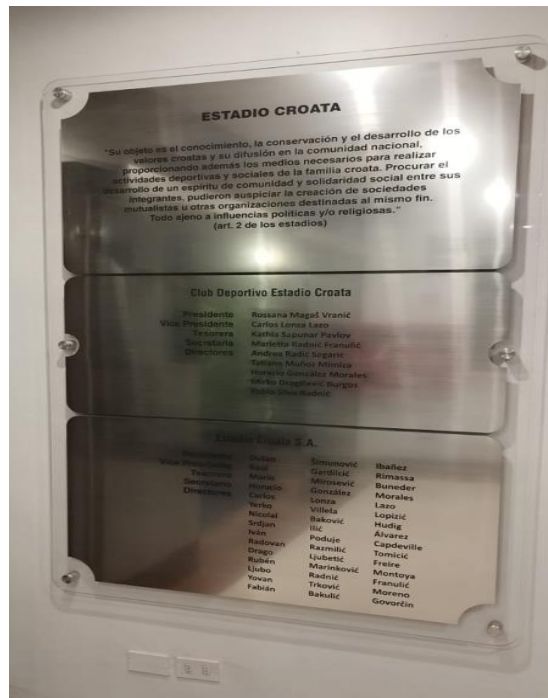

## PUNTO DE RECICLAJE



CANCHA DE FÚTBOL





## ESCALA SECTOR CAMARINES

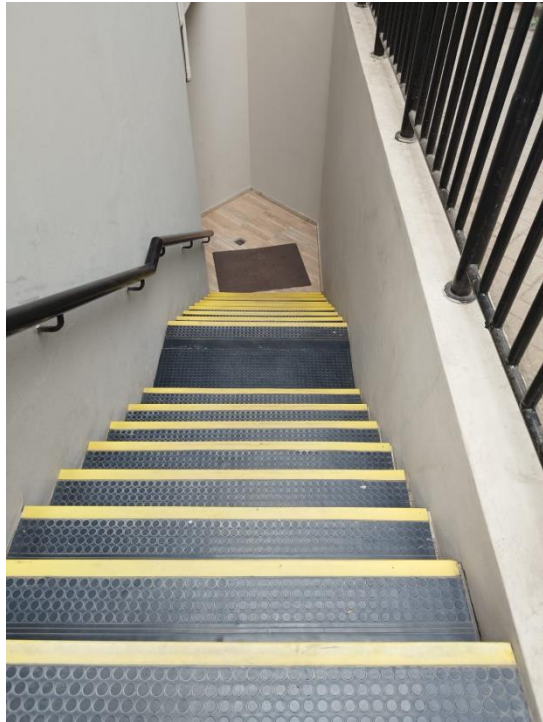

## GIMNASIO 8001











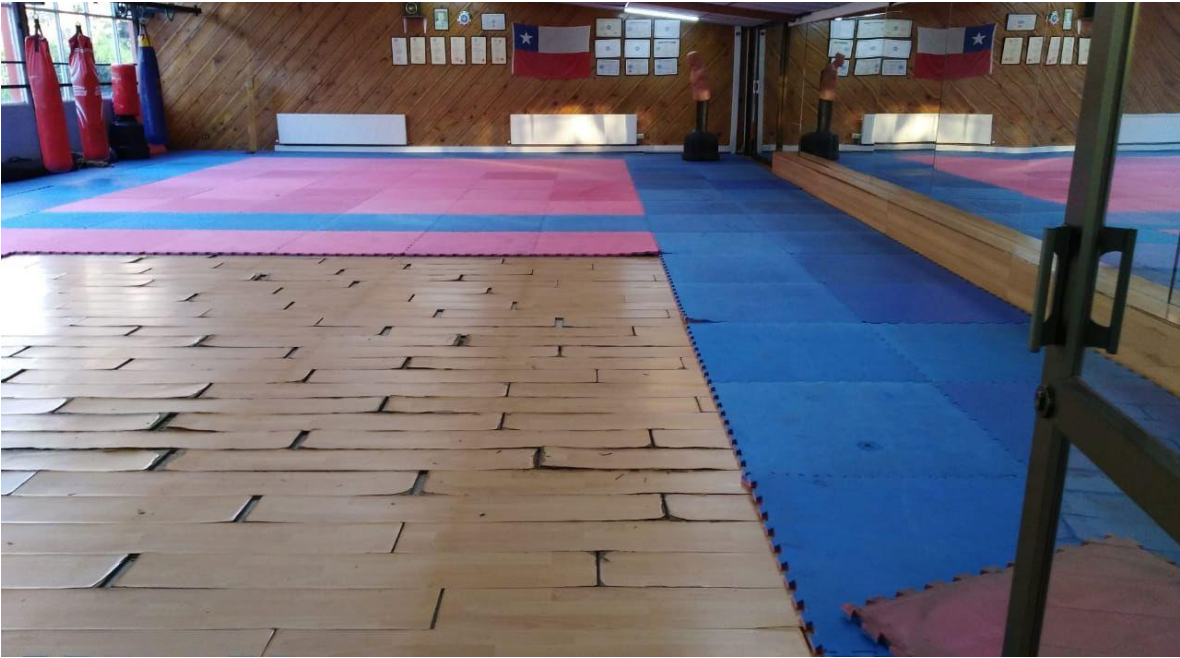



CAMARINES SUBTERRÁNEO

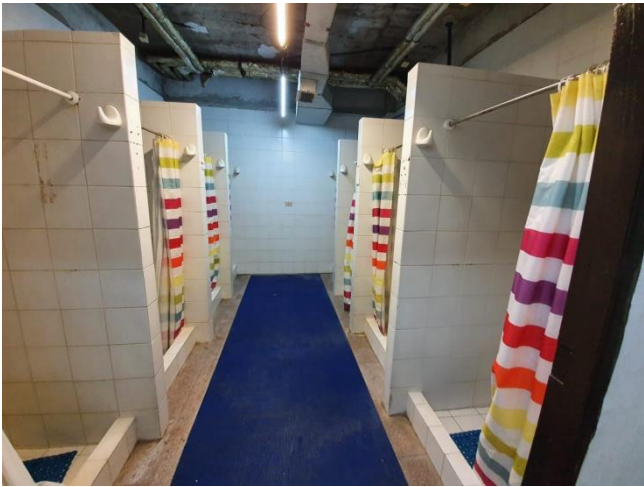



ARREGLO TECHUMBRE 8001



TOLDOS





### NUEVA SALA JADRANSKA VILA

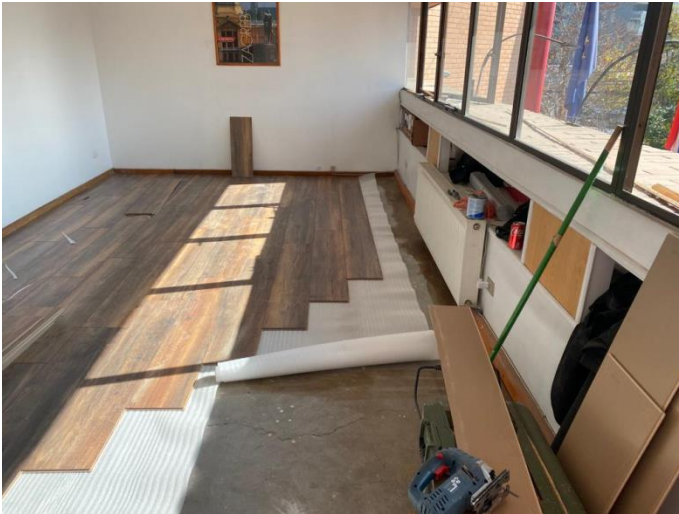

**COMEDOR DEL PERSONAL**



**SEGURIDAD**





# CÁMARAS DE VIGILANCIA

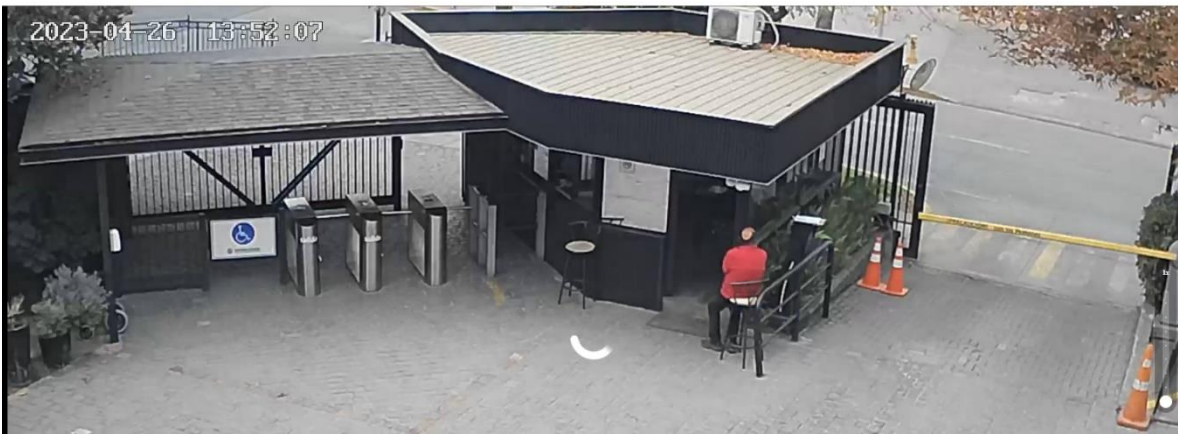

# VII. ALIANZAS COMERCIALES

## FULL TENIS



## KINESIOLOGÍA PHYSIO THERAPY



**JUVENTUS**



**MUNICIPALIDAD DE VITACURA**



**ONE TOUCH**



# In memoriam Ivo Radic



*Ivo Radic, quien ingresó a nuestro club el año 1974 siendo formador de innumerables generaciones de basquetbolistas, incluyendo la dirección de la selección nacional falleció 01 de Marzo del 2023, dejando un gran legado en numerosas generaciones de basquetbolistas y amigos, a quienes guio con especial cariño y dedicación.*

## **Inauguración del gimnasio en su nombre**

El día jueves 6 de enero, se llevó a cabo la inauguración de los trabajos de remodelación de nuestro gimnasio 1, que cambia la antigua cancha de parquet, por una de nivel internacional.

El proyecto fue financiado en un 70% del club, bajo de dirección de Rossana Magas, sumando a los aportes logrados a través de la "campara del metro cuadrado" donde las personas hicieron aportes voluntarios.





Vladimiro Mimica, conecedor de la carrera de Ivo Radic, destacó el aporte que hizo a la comunidad.

# VIII. INFORME DE ESTADOS FINANCIEROS

## **CORPORACIÓN CLUB DEPORTIVO, SOCIAL Y CULTURAL ESTADIO CROATA**

Estados Financieros

Por los periodos terminados al 31 de diciembre de  
2022 y 2021

Estados financieros

31 de diciembre de 2022 y 2021

## CONTENIDO

Informe de los Auditores Independientes  
Estados de Situación Financiera  
Estados de Resultados de Actividades  
Estados de Flujos de Efectivo, Método Directo  
Notas a los Estados de Situación Financiera

M\$ - Miles de Pesos chilenos  
UF - Unidades de Fomento  
US\$ - Dólar Estadounidense



## INFORME DE LOS AUDITORES INDEPENDIENTES

Señores Directores  
**Corporación Club Deportivo, Social y Cultural Estadio Croata**

### **Informe sobre los estados financieros**

Hemos efectuado una auditoría a los estados financieros de La Corporación Club Deportivo, Social y Cultural Estadio Croata que comprenden el estado de situación financiera al 31 de diciembre de 2022 y 2021 y los correspondientes, estado de resultados de actividades por función, de cambios en el patrimonio y de flujo de efectivo por los años terminados en esas fechas y las correspondientes notas a los estados financieros.

### **Responsabilidad de la Administración por los estados financieros**

La Administración es responsable por la preparación y presentación razonable de estos estados financieros de acuerdo con Normas Internacionales de Información Financiera (NIIF) emitidas por el International Accounting Standards Board ("IASB"). Esta responsabilidad incluye el diseño, implementación y mantención de un control interno pertinente para la preparación y presentación razonable de estados financieros que estén exentos de representaciones incorrectas significativas, ya sea debido a fraude o error.

### **Responsabilidad del auditor**

Nuestra responsabilidad consiste en expresar una opinión sobre estos estados financieros con base en nuestras auditorías. Efectuamos nuestras auditorías de acuerdo con normas de auditoría generalmente aceptadas en Chile. Tales normas requieren que planifiquemos y realicemos nuestro trabajo con el objeto de lograr un razonable grado de seguridad de que los estados financieros están exentos de representaciones incorrectas significativas.

Una auditoría comprende efectuar procedimientos para obtener evidencia de auditoría sobre los montos y revelaciones en los estados financieros. Los procedimientos seleccionados dependen del juicio del auditor, incluyendo la evaluación de los riesgos de representaciones incorrectas significativas de los estados financieros ya sea debido a fraude o error. Al efectuar estas evaluaciones de los riesgos, el auditor considera el control interno pertinente para la preparación y presentación razonable de los estados financieros de la entidad con el objeto de diseñar procedimientos de auditoría que sean





apropiados en las circunstancias, pero sin el propósito de expresar una opinión sobre la efectividad del control interno de la entidad. En consecuencia, no expresamos tal tipo de opinión. Una auditoría incluye, también, evaluar lo apropiadas que son las políticas de contabilidad utilizadas y la razonabilidad de las estimaciones contables significativas efectuadas por la Administración, así como una evaluación de la presentación general de los estados financieros.

Consideramos que la evidencia de auditoría que hemos obtenido es suficiente y apropiada para proporcionarnos una base para nuestra opinión.

### **Opinión**

En nuestra opinión, los mencionados estados financieros presentan razonablemente, en todos sus aspectos significativos, la situación financiera de la Corporación Club Deportivo, Social y Cultural Estadio Croata al 31 de diciembre de 2022 y 2021, el resultado de sus operaciones y el flujo de efectivo por los años terminados en esas fechas de acuerdo con Normas Internacionales de Información Financiera (NIIF) emitidas por el International Accounting Standards Board ("IASB").

**WALDO PATRICIO  
MORALES JIMENEZ**

**Waldo Morales J., Socio.**

**KENNEDY A.C.**

Santiago, 12 de mayo de 2023

**CORPORACIÓN CLUB DEPORTIVO, SOCIAL Y CULTURAL ESTADIO CROATA**  
**ESTADOS DE SITUACIÓN FINANCIERA**  
**AL 31 DE DICIEMBRE DE 2022 Y 2021**  
(En miles de pesos M\$)

<b>ACTIVOS</b>	<b>Nota</b>	<b><u>31-12-2022</u></b> <b>M\$</b>	<b><u>31-12-2021</u></b> <b>M\$</b>
<b>Activos corrientes</b>			
Efectivo y equivalentes al efectivo	4	446.719	286.285
Deudores comerciales y otras cuentas por cobrar	5	165.771	108.208
Cuentas por cobrar a entidades relacionadas	6	180.427	174.956
Activos por impuestos corrientes		<u>2.052</u>	<u>370</u>
Activos corrientes totales		<u>794.969</u>	<u>569.819</u>
<b>Activos no corrientes</b>			
Propiedades, planta y equipos	7	<u>243.176</u>	<u>109.983</u>
Activos no corrientes totales		<u>243.176</u>	<u>109.983</u>
<b>TOTAL DE ACTIVOS</b>		<b><u>1.038.145</u></b>	<b><u>679.802</u></b>

Las notas adjuntas son parte integral de estos estados financieros

**CORPORACIÓN CLUB DEPORTIVO, SOCIAL Y CULTURAL ESTADIO CROATA**  
**ESTADOS DE SITUACIÓN FINANCIERA**  
**AL 31 DE DICIEMBRE DE 2022 Y 2021**  
(En miles de pesos M\$)

		<u>31-12-2022</u>	<u>31-12-2021</u>
	Nota	M\$	M\$
<b>PATRIMONIO Y PASIVOS</b>			
<b>Pasivos</b>			
<b>Pasivos corrientes</b>			
Otros pasivos financieros corrientes	8	78.564	27.174
Cuentas comerciales y otras cuentas por pagar	9	71.049	76.692
Otros pasivos no financieros corrientes	10	<u>280.363</u>	<u>229.364</u>
Pasivos corrientes totales		<u>429.976</u>	<u>333.230</u>
<b>Pasivos no corrientes</b>			
Otros pasivos financieros no corrientes	8	<u>42.381</u>	<u>80.449</u>
Total de pasivos no corrientes		<u>42.381</u>	<u>80.449</u>
Total pasivos		<u>472.357</u>	<u>413.679</u>
<b>Patrimonio corporativo</b>			
Patrimonio sin restricciones	11	1.538	1.538
Patrimonio con restricciones	11	<u>564.250</u>	<u>264.585</u>
Patrimonio total		<u>565.788</u>	<u>266.123</u>
<b>TOTAL DE PATRIMONIO Y PASIVOS</b>		<u><u>1.038.145</u></u>	<u><u>679.802</u></u>

Las notas adjuntas son parte integral de estos estados financieros

**CORPORACIÓN CLUB DEPORTIVO, SOCIAL Y CULTURAL ESTADIO CROATA**  
**ESTADO DE RESULTADOS DE ACTIVIDADES POR FUNCIÓN**  
**AL 31 DE DICIEMBRE DE 2022 Y 2021**  
(En miles de pesos M\$)

	<b>Nota</b>	<b><u>31-12-2022</u></b> <b>M\$</b>	<b><u>31-12-2021</u></b> <b>M\$</b>
Cuotas sociales		302.408	215.361
Venta de servicios o bienes		594.817	367.582
Otros ingresos sociales		<u>113.046</u>	<u>81.010</u>
<b>Total ingresos ordinarios</b>		<b>1.010.271</b>	<b>663.953</b>
Remuneraciones	(	309.135)	( 233.492)
Gastos generales	(	22.878)	( 14.328)
Gastos administrativos	(	72.017)	( 51.967)
Depreciaciones	(	23.408)	( 24.211)
Mantenición	(	156.211)	( 90.612)
Gastos ingresos sociales	(	<u>254.616</u> )	( <u>169.883</u> )
<b>Total costos de las actividades</b>	(	<b>838.265)</b>	( <b>584.493)</b>
<b>Superávits (déficits) de actividades operacionales</b>		<b>172.006</b>	<b>79.460</b>
Renta de inversiones	12	59.567	18.408
Otros ingresos	12	88.118	15.755
Otros gastos eventos externos	12	( 7.836)	( 22.061)
Gastos financieros		<u>( 12.190)</u>	<u>( 705)</u>
<b>SUPERÁVITS</b>		<b><u>299.665</u></b>	<b><u>90.857</u></b>

Las notas adjuntas son parte integral de estos estados financieros

**CORPORACIÓN CLUB DEPORTIVO, SOCIAL Y CULTURAL ESTADIO CROATA**  
**ESTADO DE CAMBIOS EN EL PATRIMONIO**  
**AL 31 DE DICIEMBRE DE 2022 Y 2021**  
(En miles de pesos)

	<b>Patrimonio sin restricciones</b>	<b>Patrimonio con restricciones temporales</b>	<b>Patrimonio con restricciones permanentes</b>	<b>Patrimonio atribuible a los propietarios de la controladora</b>	<b>Patrimonio total</b>
Saldo inicial período actual 01-01-2022	1.538	-	264.585	266.123	266.123
Superávit	-	-	299.665	299.665	299.665
Total de cambios en patrimonio	-	-	299.665	299.665	299.665
<b>Saldo final período actual 31-12-2022</b>	<b>1.538</b>	<b>-</b>	<b>564.250</b>	<b>565.788</b>	<b>565.788</b>

	<b>Patrimonio sin restricciones</b>	<b>Patrimonio con restricciones temporales</b>	<b>Patrimonio con restricciones permanentes</b>	<b>Patrimonio atribuible a los propietarios de la controladora</b>	<b>Patrimonio total</b>
Saldo Inicial Período Anterior 01-01-2021	1.538	-	173.728	175.266	175.266
Superávit	-	-	90.857	90.857	90.857
Total de cambios en patrimonio	-	-	90.857	90.857	90.857
<b>Saldo final período anterior 31-12-2021</b>	<b>1.538</b>	<b>-</b>	<b>264.585</b>	<b>266.123</b>	<b>266.123</b>

Las notas adjuntas son parte integral de estos estados financieros

**CORPORACIÓN CLUB DEPORTIVO, SOCIAL Y CULTURAL ESTADIO CROATA**  
**ESTADOS DE FLUJO DE EFECTIVO, MÉTODO DIRECTO**  
**AL 31 DE DICIEMBRE DE 2022 Y 2021**

	<b>31-12-2022</b>	<b>31-12-2021</b>
	<b>M\$</b>	<b>M\$</b>
Flujos de efectivo procedentes de (utilizados en) actividades de operación		
<b>Clases de cobros por actividades de operación</b>	<b>1.098.389</b>	<b>761.889</b>
Cobros procedentes de las ventas de bienes y prestación de servicios	430.892	215.885
Cobros procedentes de regalías, cuotas, comisiones y otros ingresos	302.408	338.832
Cobros derivados de arrendamientos	163.925	191.417
Otros cobros derivados de actividades sociales	201.164	15.755
<b>Clases de pagos</b>	<b>( 836.582)</b>	<b>( 633.208)</b>
Pagos a proveedores por el suministro de bienes y servicios	( 269.359)	( 368.389)
Pagos por primas y prestaciones, anualidades y otras obligaciones derivadas de pólizas suscritas	( 3.472)	( 2.646)
Pagos a, y por cuenta de los empleados	( 309.135)	( 240.112)
Otros pagos por actividades de operación	( 254.616)	( 22.061)
<b>Flujos de efectivo netos procedentes de (utilizados en) la operación</b>	<b>261.807</b>	<b>128.681</b>
Intereses pagados	( 12.190)	( 705)
Intereses recibidos	59.567	-
<b>Flujos de efectivo netos procedentes de (utilizados en) actividades de operación</b>	<b>309.184</b>	<b>127.976</b>
Flujos de efectivo procedentes de (utilizados en) actividades de inversión		
Préstamos a entidades relacionadas	( 5.471)	( 16.092)
Compras de propiedades, planta y equipo	( 156.601)	( 1.290)
<b>Flujos de efectivo netos procedentes de (utilizados en) actividades de inversión</b>	<b>( 162.072)</b>	<b>( 17.382)</b>
Flujos de efectivo procedentes de (utilizados en) actividades de financiación		
Importes procedentes de préstamos de corto plazo	51.390	107.623
Reembolsos de préstamos	( 38.068)	-
<b>Flujos de efectivo netos procedentes de (utilizados en) actividades de financiación</b>	<b>13.322</b>	<b>107.623</b>
Incremento (disminución) neto de efectivo y efectivo equivalente, antes de tasa de cambio	160.434	218.217
Efectos de la variación en la tasa de cambio sobre el efectivo y equivalentes al efectivo	-	-
Incremento (disminución) neto de efectivo y equivalentes al efectivo	160.434	218.217
<b>Efectivo y equivalentes al efectivo al principio del periodo</b>	<b>286.285</b>	<b>68.068</b>
<b>Efectivo y equivalentes al efectivo al final del periodo</b>	<b>446.719</b>	<b>286.285</b>

Las notas adjuntas son parte integral de estos estados financieros

**NOTA 1- CONSTITUCION DE LA SOCIEDAD Y OBJETO SOCIAL**

El Club Deportivo, Social y Cultural Estadio Croata es una corporación de derecho privado, regida por el Título trigésimo tercero del Libro I del Código Civil y obtuvo su personalidad jurídica por Decreto Supremo N° 1210 de fecha 28 de julio de 1970, publicado en el Diario Oficial con fecha 28 de agosto de 1970. Su objeto es el conocimiento, la conservación y del desarrollo de los valores croatas y su difusión en la comunidad nacional proporcionando además, los medios necesarios para realizar actividades deportivas, sociales y culturales, que tiendan y hagan posible la unión y convivencia de la familia croata. Procurar el desarrollo de un espíritu de comunidad y solidaridad social entre sus integrantes, pudiendo auspiciar la creación de sociedades mutualistas u otras organizaciones destinadas al mismo fin.

**NOTA 2- PRINCIPALES POLITICAS CONTABLES APLICADAS****a) Periodo contable**

Los Estados Financieros cubren los siguientes períodos:

Estado de Situación Financiera y Estado de Cambios en el Patrimonio: Terminados al 31 de Diciembre 2022 y 2021.

Estado Integral de Resultados: Por los períodos terminados al 31 de Diciembre 2022 y 2021.

Estado de cambios en el Patrimonio: Por el período terminado al 31 de diciembre de 2022 y 2021.

Estado de Flujos de Efectivo: Por los períodos terminados al 31 de Diciembre 2022 y 2021.

**b) Bases de presentación**

Los presentes estados financieros han sido preparados de acuerdo con las Normas Internacionales de Información Financiera (NIIF) emitidas por el International Accounting Standards Board (IASB), y representan la adopción integral, explícita y sin reservas de las referidas normas internacionales.

La fecha de adopción de las NIIF por la Sociedad es el 1 de enero de 2013. Los estados financieros se han preparado bajo el criterio del costo histórico.

**c) Moneda funcional y de presentación**

Las partidas incluidas en estos estados financieros de la Sociedad, se valoran utilizando la moneda de entorno económico principal en que la entidad opera (moneda funcional). La moneda funcional y de presentación de Club Deportivo Estadio Croata, es el Peso Chileno.

d) Bases de conversión

Los activos y pasivos expresados en moneda extranjera y en unidades de fomento, han sido expresados en moneda de cierre de acuerdo a las siguientes paridades:

		<b>31-12-2022</b>	<b>31-12-2021</b>
		<b>\$</b>	<b>\$</b>
Dólar Estadounidense	US\$	855,86	844,69
Unidad de Fomento	U.F.	35.110,98	30.991,74

e) Valores Negociables

Corresponde a inversiones en fondos mutuos y acciones que se encuentran valorizados a valor de cierre del ejercicio.

f) Información financiera por segmentos operativos

La sociedad tiene ingresos ordinarios provenientes de actividades sociales, culturales y rentabilidad de inmuebles e instalaciones. La administración considera que no es relevante para efectos del objetivo de la Corporación, abrir la información por segmentos operacionales.

g) Responsabilidad de la información y de las estimaciones realizadas

La información contenida en estos Estados Financieros es responsabilidad del Directorio de la Corporación, quienes manifiestan expresamente que se han aplicado en su totalidad los principios y criterios incluidos en las NIIF.

En la preparación de los Estados Financieros se han utilizado determinadas estimaciones realizadas por la Administración de la Corporación, para cuantificar algunos de los activos, pasivos, ingresos, gastos y compromisos que figuran registrados en ellos:

g.1) Deterioro de activos: La Sociedad revisa el valor libro de sus activos tangibles e intangibles para determinar si hay cualquier indicio que el valor libro no puede ser recuperable. Si existe dicho indicio, el valor recuperable del activo se estima para determinar el alcance del deterioro. En la evaluación de deterioro, los activos que no generan flujo de efectivo independiente, son agrupados en una Unidad



Generadora de Efectivo (“UGE”) a la cual pertenece el activo. El monto recuperable de estos activos, es medido como el mayor valor entre su valor razonable menos costos y su valor en uso.

La administración necesariamente aplica su juicio en la agrupación de los activos que no generan flujos de efectivo independientes y también en la estimación, la periodicidad y los valores del flujo de efectivo subyacente en los valores del cálculo. Cambios posteriores en la agrupación de la UGE o la periodicidad de los flujos de efectivo podría impactar los valores libros de los respectivos activos.

g.2) La probabilidad de ocurrencia y el monto de los pasivos de monto incierto o contingente: Las estimaciones se han realizado considerando la información disponible a la fecha de emisión de los presentes estados financieros, sin embargo, los acontecimientos futuros podrían obligar a modificarlas en los próximos ejercicios (prospectivamente como un cambio de estimación).

#### h) Propiedades, planta y equipos

Las propiedades, planta y equipos que posee la Corporación corresponden a los activos tangibles que cumplen copulativamente las siguientes definiciones:

h.1) Son para el uso interno.

h.2) Son recibidos en arrendamiento en virtud de un contrato (que no cumple las condiciones establecidas en NIIF 16 para su registro como bienes de uso).

h.3) Se esperan utilizar por más de un período corriente.

El costo inicial de un componente de propiedades, planta y equipo puede incluir el precio de adquisición (más los aranceles de importación y otros costos asociados a las importaciones); y cualquier costo directamente atribuible al traslado del activo a su ubicación final y al acondicionamiento necesario para que comience a operar.

La Corporación ha optado por el método del Costo, para todos los elementos que componen los activos de esta clase, que consiste en valorizar al costo inicial, menos depreciación acumulada, menos pérdidas por deterioro del valor si las hubiere. La corporación ha asignado como costo atribuido el valor contable de dichos bienes equivalente al costo de adquisición corregido monetariamente en la fecha de la primera adopción (Exención NIIF 1).

La Sociedad deprecia sus activos fijos desde el momento en que los bienes están en condiciones de uso, distribuyendo linealmente el costo en los meses de vida útil estimada.

La vida útil estimada corresponde a la siguiente:

		<b>Vida útil mínima</b>	<b>Vida útil máxima</b>
Instalaciones	meses	60	360
Otros	meses	60	360

i) Deterioro de los activos no financieros

Las propiedades de inversión al sujetarse a amortizaciones, se somete a pruebas de deterioro cuando ocurren acontecimientos o cambios económicos que indiquen que su valor pueda no ser recuperable. Cuando el valor libro del activo excede su valor recuperable, se reconoce una pérdida por desvalorización en el estado de resultados.

El valor recuperable de un activo se define como el mayor valor entre el precio de venta neto y su valor en uso. El precio de venta neto es el monto que se puede obtener en la venta de un activo en un mercado libre.

El valor en uso es el valor presente de los flujos futuros estimados a ser generados del uso continuo de un activo y de su disposición al final de su vida útil. El valor presente se determina utilizando una tasa de descuento que refleja el valor actual de dichos flujos y los riesgos específicos del activo.

j) Efectivo equivalente

La sociedad ha considera como efectivo y efectivo equivalente el efectivo disponible, depósitos a plazo y otras inversiones de corto plazo de alta liquidez con vencimientos de tres meses o menos.

k) Provisiones

Las obligaciones existentes a la fecha del balance, surgidas como consecuencia de sucesos pasados de los que puedan derivarse perjuicios patrimoniales para la sociedad cuyo importe y momento de cancelación son indeterminados se registran como provisiones por el valor actual del importe más probable que se estima que la sociedad tendría que desembolsar para cancelar la obligación.

Las provisiones son reestimadas periódicamente y se cuantifican teniendo en consideración la mayor información disponible a la fecha de cada cierre contable.

l) Reconocimiento de ingresos

Los ingresos se reconocen en función de su devengo, es decir, cuando la probabilidad de que los beneficios económicos fluyan a la Corporación, puedan ser medidos con fiabilidad independientemente de cuándo se percibe el cobro.

Los ingresos por intereses financieros se reconocen usando el método de la tasa de interés efectiva.

m) Nuevos pronunciamientos contables

A la fecha de emisión de los presentes estados financieros, los siguientes pronunciamientos contables habían sido emitidos por el IASB (organismo emisor de las normas internacionales) de aplicación a contar del 1 de enero 2022:

m.1) Las siguientes Enmiendas a NIIF han sido adoptadas en estos estados financieros.

ENMIENDAS A NIIF	FECHA DE APLICACIÓN OBLIGATORIA
Contratos Onerosos - Costos de Cumplimiento de un Contrato. (Modificaciones a la NIC 37)	Períodos anuales iniciados en o después del 1 de enero de 2022.
Mejoras anuales a las Normas NIIF 2018-2020. (Modificaciones a las NIIF 1, NIC 9 y NIC 41)	Períodos anuales iniciados en o después del 1 de abril de 2022.
Propiedad, Planta y Equipos - Ingresos antes del uso previsto. (Modificaciones a la NIC 16)	Períodos anuales iniciados en o después del 1 de abril de 2022.
Referencia al Marco Conceptual. (Modificaciones a la NIIF 3) (Modificaciones a la NIC 16)	Períodos anuales iniciados en o después del 1 de abril de 2022.

La aplicación de estas Enmiendas no ha tenido un efecto significativo en los montos reportados en estos estados financieros, sin embargo, podrían afectar la contabilización de futuras transacciones o acuerdos.

m.2) Nuevas Normas que han sido emitidas pero su fecha de aplicación aún no está vigente:

<b>NUEVAS NIIF</b>	<b>FECHA DE APLICACIÓN OBLIGATORIA</b>
NIIF 17, Contratos de Seguros	Períodos anuales iniciados en o después del 1 de enero de 2023.

m.3) Enmiendas a NIIF que han sido emitidas pero su fecha de aplicación aún no está vigente:

<b>Enmiendas a NIIF</b>	<b>Fecha de aplicación obligatoria</b>
Clasificación de pasivos como Corriente o No Corriente (enmiendas a NIC 1)	Períodos anuales iniciados en o después del 1 de enero de 2023.
Venta o Aportaciones de Activos entre un inversor y su Asociada o Negocio Conjunto. (Modificaciones a la NIIF 10 y NIC 28)	Fecha efectiva diferida indefinidamente.
Revelaciones de políticas contables. (Modificaciones a la NIC 1 y Declaración de Práctica 2 Elaboración de Juicios Relacionados con la Materialidad)	Períodos anuales iniciados en o después del 1 de enero de 2023.
Definición de estimación contable. (Modificaciones a la NIC 8)	Períodos anuales iniciados en o después del 1 de enero de 2023.
Impuesto diferido relacionados con activos y pasivos que surgen de una única transacción. (Modificaciones a la NIC 12)	Períodos anuales iniciados en o después del 1 de enero de 2023.
Aplicación inicial de la NIIF 17 y la NIIF 9 - Información comparativa. (Modificaciones a la NIIF 17)	La modificación es aplicable a partir de la aplicación de la NIIF 17 Contratos de Seguro.
Pasivos por Arrendamientos en una Venta con Arrendamiento Posterior. (Modificaciones a la NIIF 16)	Períodos anuales iniciados en o después del 1 de enero de 2024.
Pasivos No Corrientes con Covenants. (Modificaciones a la NIC 1)	Períodos anuales iniciados en o después del 1 de enero de 2024.

La administración se encuentra evaluando el potencial impacto de la adopción de las nuevas normas y enmiendas a normas.

**NOTA 3- EFECTIVO Y EQUIVALENTES AL EFECTIVO**

El Efectivo y equivalentes al efectivo corresponden a los saldos de dinero mantenidos en cuentas corrientes bancarias, depósitos a plazo y otras inversiones financieras con vencimiento a menos de 90 días. Se incluyen también dentro de este ítem, aquellas inversiones propias de la administración del efectivo, en los términos descritos en la Norma.

La composición del efectivo y equivalentes al efectivo al 31 de diciembre de 2022 y 2021 es el siguiente:

<b>Clases de efectivo y equivalente al efectivo</b>	<b>31-12-2022 M\$</b>	<b>31-12-2021 M\$</b>
Disponible en caja	-	1.024
Bancos	<u>47.093</u>	<u>205.804</u>
<b>Total efectivo y efectivo equivalente</b>	<b><u>47.093</u></b>	<b><u>206.828</u></b>
Fondos mutuos y otros instrumentos financieros	<u>399.626</u>	<u>79.457</u>
<b>Total efectivo y efectivo equivalente, estado de flujo</b>	<b><u>446.719</u></b>	<b><u>286.285</u></b>

Al 31 de diciembre de cada año, otros activos financieros está compuesto de la siguiente manera:

<b>Otros activos financieros corrientes</b>	<b>31-12-2022 M\$</b>	<b>31-12-2021 M\$</b>
Acciones serie A, Estadio Croata S.A.	( 315)	( 54)
Acciones Inmobiliaria Yugoslava S.A.	861	861
Depósito en fondos mutuos	18.195	78.650
Depósitos a plazo	<u>380.885</u>	<u>-</u>
<b>Total otros activos financieros corrientes</b>	<b><u>399.626</u></b>	<b><u>79.457</u></b>

#### NOTA 4- DEUDORES COMERCIALES Y OTRAS CUENTAS A COBRAR

Las cuentas a cobrar provienen principalmente de transacciones con los asociados y otros saldos a cobrar a empleados y contratistas. El detalle es el siguiente:

	31-12-2022	31-12-2021
<b>Clases de deudores comerciales y cuentas a cobrar</b>	<b>M\$</b>	<b>M\$</b>
Cuentas por cobrar comerciales	19.416	25.384
Documentos por cobrar	143.310	80.973
Cuentas por cobrar al personal y otros	<u>3.045</u>	<u>1.851</u>
Cuentas a cobrar antes de deterioro	<u>165.771</u>	<u>108.208</u>
<b>Total deudores comerciales y cuentas a cobrar</b>	<b><u>165.771</u></b>	<b><u>108.208</u></b>

El valor justo de deudas comerciales y otras cuentas por cobrar, no difiere significativamente de su valor en libros.

La Corporación revisa en cada periodo de presentación y constituye provisiones ante la evidencia de deterioro de las deudas comerciales. Los criterios utilizados para determinar que existe evidencia objetiva de pérdidas por deterioro son la madurez de la cartera, hechos concretos de deterioro y señales concretas del mercado.

**NOTA 5- DOCUMENTOS Y CUENTAS POR COBRAR A EMPRESAS RELACIONADAS**

a) El detalle de los saldos por cobrar a empresas relacionadas, es el siguiente:

<b>Sociedad</b>	<b>Tipo de relación</b>	<b>31-12-2022 M\$</b>	<b>31-12-2021 M\$</b>
Estadio Croata S.A.	Dueños comunes	131.369	128.932
Inmobiliaria Yugoslava S.A.	Dueños comunes	55.050	47.156
Instituto Chileno Croata	Dueños comunes	11	11
Otras entidades relacionadas		<u>( 6.003)</u>	<u>( 1.143)</u>
<b>Total cuentas por cobrar a entidades relacionadas</b>		<b><u>180.427</u></b>	<b><u>174.956</u></b>

Las cuentas por cobrar y pagar corresponden principalmente a préstamos para financiamiento de la operación. Estos saldos están expresados en pesos y no devengan intereses ni reajustes.

b) Principales transacciones

En el transcurso de los años informados, no hubo transacciones efectuadas con empresas relacionadas que hubiesen tenido efectos en el resultado del ejercicio.

## NOTA 6- PROPIEDADES, PLANTA Y EQUIPOS

El detalle de las distintas categorías de propiedad planta y equipo y sus movimientos al 31 de diciembre de 2022 y 2021 es el siguiente:

	Construcciones e instalaciones M\$	Maquinarias y equipos M\$	Otros activos M\$	Total M\$
<b>Saldos al inicio 01-01-2021</b>	<b>112.947</b>	<b>16.700</b>	<b>3.257</b>	<b>132.904</b>
Adquisiciones del periodo	1.290	-	-	1.290
Depreciación del ejercicio	( 16.898)	( 5.790)	( 1.523)	( 24.211)
<b>Saldos al final 31-12-2021</b>	<b>97.339</b>	<b>10.910</b>	<b>1.734</b>	<b>109.983</b>
Adquisiciones del periodo	149.546	7.055	-	156.601
Depreciación del ejercicio	( 16.525)	( 4.929)	( 1.954)	( 23.408)
<b>Saldos al final 31-12-2022</b>	<b>230.360</b>	<b>13.036</b>	<b>( 220)</b>	<b>243.176</b>

En el período 2022, el significativo aumento en Construcciones e instalaciones se debe a remodelación de instalaciones tales como Gimnasio y canchas y contiene además el inicio del proyecto Teatro.

### a) Valorización y actualizaciones

La Administración ha elegido como política contable el modelo del costo y aplica esta política a todos los elementos que contengan una clase de propiedad, planta y equipo.

Las nuevas propiedades, planta y equipo se contabilizan al costo de adquisición. Las adquisiciones pactadas en una moneda diferente a la moneda funcional se convierten al tipo de cambio vigente al día de la adquisición.

Para la medición de los principales componentes adquiridos antes de la fecha de adopción de NIIF, se utilizó el modelo del costo histórico.

Los costos derivados de mantenimientos diarios y reparaciones comunes son reconocidos en el resultado del ejercicio, no así las reposiciones de partes o piezas importantes y de repuestos estratégicos, las cuales se consideran mejoras y se capitalizan y deprecian a lo largo del resto de la vida útil de los activos, sobre la base del enfoque por componentes.



Las pérdidas o ganancias por la venta de propiedades, plantas y equipos se calculan comparando los ingresos obtenidos por la venta con el valor en libros del activo y se incluyen en el estado de resultados.

#### Método de depreciación

La depreciación de los activos se calcula linealmente a lo largo de su correspondiente vida útil. Esta vida útil se ha determinado en base al deterioro natural esperado, la obsolescencia técnica o comercial derivada de los cambios y/o mejoras en la producción de servicios.

### NOTA 7- OTROS PASIVOS FINANCIEROS, CORRIENTES

La Corporación ha suscrito un préstamo cuya composición a continuación se indica:

	<b>31-12-2022</b>		<b>31-12-2021</b>	
	Corriente <b>M\$</b>	No corriente <b>M\$</b>	Corriente <b>M\$</b>	No corriente <b>M\$</b>
<b>Otros pasivos financieros</b>				
Banco de Chile	<u>78.564</u>	<u>42.381</u>	<u>27.174</u>	<u>80.449</u>
<b>Total otros pasivos financieros</b>	<b><u>78.564</u></b>	<b><u>42.381</u></b>	<b><u>27.174</u></b>	<b><u>80.449</u></b>

El crédito fue otorgado a inicios de 2021 (febrero) con inicio de amortización a contar de septiembre de 2021 y, finalizando en febrero de 2025 en condiciones muy ventajosas por tratarse de un Crédito COVID-19.

**NOTA 8- CUENTAS POR PAGAR COMERCIALES Y OTRAS CUENTAS POR PAGAR**

Al cierre de cada ejercicio la Corporación presenta los siguientes saldos:

	<b>31-12-2022</b>	<b>31-12-2021</b>
<b>Clases de cuentas por pagar y otras cuentas a pagar</b>	<b>M\$</b>	<b>M\$</b>
Proveedores y cuentas comerciales	38.033	20.940
Documentos	4.184	4.184
Otros acreedores	12.822	28.099
Impuestos de retención	3.245	4.407
Cuentas a pagar del personal	<u>12.765</u>	<u>19.062</u>
<b>Total cuentas comerciales a pagar</b>	<b><u>71.049</u></b>	<b><u>76.692</u></b>

**NOTA 9- OTROS PASIVOS NO FINANCIEROS CORRIENTES**

El saldo representa ingresos percibidos por adelantado por la recaudación de cuotas sociales del año siguiente, y eventos propios del giro que por su naturaleza, son recaudados anticipadamente. El detalle al 31 de diciembre de 2022 y 2021 es el siguiente:

	<b>31-12-2022</b>	<b>31-12-2021</b>
<b>Otros pasivos no financieros no corrientes</b>	<b>M\$</b>	<b>M\$</b>
Cuotas sociales	240.393	186.875
Suscripción de actividades	18.077	15.256
Otros eventos suscritos con anticipación	<u>21.893</u>	<u>27.233</u>
<b>Total otros pasivos no financieros no corrientes</b>	<b><u>280.363</u></b>	<b><u>229.364</u></b>

Los mencionados ingresos son registrados sobre base devengada y reconocidos en los períodos siguientes para su adecuada correlación con los gastos que generan.

**NOTA 10- PATRIMONIO**

El patrimonio representa aportes de sus fundadores y la generación de excedentes para la reinversión en mejora de instalaciones y preservación de la cultura croata.

Por tal razón no existe política de distribución de dividendos ya que la entidad no persigue fines de lucro.

El patrimonio con restricciones tuvo el siguiente movimiento en el periodo:

	<b>31-12-2022</b>	<b>31-12-2021</b>
	<b>M\$</b>	<b>M\$</b>
Saldo al inicio	264.585	173.728
Superávit (déficit) generado en el periodo	<u>299.665</u>	<u>90.857</u>
<b>Patrimonio con restricciones final</b>	<b><u>564.250</u></b>	<b><u>264.585</u></b>

## NOTA 11- INGRESOS Y EGRESOS NO OPERACIONALES

Las actividades que conforman los ingresos y egresos no operacionales, son los siguientes:

	<b>31-12-2022</b>	<b>31-12-2021</b>
	<b>M\$</b>	<b>M\$</b>
Otros arriendos de instalaciones	35.132	13.340
Renta de inversiones	20.430	1.350
Utilidad en venta de acciones y otros	<u>4.005</u>	<u>3.718</u>
<b>Total renta de inversiones</b>	<b><u>59.567</u></b>	<b><u>18.408</u></b>
	<b>31-12-2022</b>	<b>31-12-2021</b>
	<b>M\$</b>	<b>M\$</b>
Eventos externos	15.898	2.726
Ingresos aporte Gimnasio	33.433	-
Actividades sociales	18.671	-
Ingresos por suministros y otros	<u>20.116</u>	<u>13.029</u>
<b>Total otros ingresos</b>	<b><u>88.118</u></b>	<b><u>15.755</u></b>
	<b>31-12-2022</b>	<b>31-12-2021</b>
	<b>M\$</b>	<b>M\$</b>
Asuntos legales	( 2.650)	( 16.868)
Gastos de eventos externos	( 1.575)	( 575)
Otros gastos	<u>( 3.611)</u>	<u>( 4.618)</u>
<b>Total otros gastos eventos externos</b>	<b><u>( 7.836)</u></b>	<b><u>( 22.061)</u></b>

## NOTA 12- GARANTIAS Y COMPROMISOS

La corporación no ha entregado garantías reales que requieran ser informadas.

## NOTA 13- CONTINGENCIAS

A la fecha de cierre del periodo informado las siguientes situaciones relevantes ameritan ser reveladas:

1.A.- Anteriores al 31 de diciembre de 2020:

**TRIBUNAL:** 2º JUZGADO LABORAL DE SANTIAGO.

**RIT:** O- 7421-2022 (ALVARADO CON CLUB ESTADIO CROATA)

**MATERIA:** Despido indirecto.

**CUANTIA:** \$ \$ 9.824.755.-, sin incluir intereses, reajustes y costas.

**ESTADO:** Causa terminada con fecha 02 de marzo de 2021, por conciliación en la suma de \$ 1.000.000.-

1.B.- Posteriores al 31 de diciembre de 2022.

No hay otras materias relevantes que informar.

Los abogados de la Corporación incluyen además las siguientes materias:

2. No tenemos conocimiento de gravámenes ninguna naturaleza que afecten los activos de nuestra propiedad (embargos, hipotecas, prendas, prohibiciones o gravámenes de cualquier naturaleza, etc.)

No tenemos conocimiento del estado de las inscripciones, a nombre de la Corporación, de títulos de propiedad sobre sus bienes inmuebles.

No tenemos conocimiento de otro asunto en el que, de acuerdo con vuestro conocimiento, pudiera resultar una posible obligación para la Corporación.

No tenemos a cargo ninguna cobranzas judiciales o extrajudiciales.

## NOTA 14- HECHOS POSTERIORES

Entre el 1 de enero de 2022 y la fecha de emisión de los presentes estados financieros, no han ocurrido otros hechos de carácter financiero o de otra índole que afecten la situación patrimonial y los resultados de las actividades de la Corporación al 31 de diciembre de 2022.

\*\*\*\*\*



## IX. ANEXOS CONTABLES

### Estado de Resultados Comparativo últimos 5 años

AÑO	BANCOS	INVERSIONES	R°FINANCIERO	R°CONTABLE
2018	\$ 630.274	\$ 45.157.829	\$ 45.788.103	\$ -17.246.861
2019	\$ 28.115.390	\$ 32.810.569	\$ 60.925.959	\$ 47.511.750
2020	\$ 4.116.273	\$ 60.931.594	\$ 65.047.867	\$ -74.529.819
2021	\$205.804.402	\$ 78.650.135	\$284.454.537	\$ 90.857.407
2022	\$ 47.093.985	\$399.080.561	<b>\$446.174.546</b>	<b>\$ 299.664.217</b>

# Estado de Resultado 2022 (MM\$)

	2021	2022	Variaciones	
			MM\$	%
Socios	\$ 215,432	\$ 302,501	87,069	40%
Escuelas Deportivas	\$ 285,977	\$ 420,807	134,830	47%
Arriendos Varios	\$ 134,241	\$ 218,437	84,197	63%
Concesión Casino	\$ 28,081	\$ 89,941	61,861	220%
Campamento Verano	\$ 16,290	\$ 30,668	14,378	88%
Otros Ingresos	\$ 18,096	\$ 95,601	77,505	428%
<b>Total Ingresos MM\$</b>	<b>\$ 698,116</b>	<b>\$ 1,157,956</b>	<b>459,840</b>	<b>66%</b>
Remuneraciones	\$ 233,492	\$ 309,135	75,643	32%
Escuelas Deportivas	\$ 160,466	\$ 213,179	52,713	33%
Suministros	\$ 62,770	\$ 93,163	30,393	48%
Gastos Mantención	\$ 24,397	\$ 57,560	33,163	136%
Gastos Administración	\$ 54,122	\$ 96,601	42,480	78%
Asuntos Legales	\$ 16,868	\$ 2,650	-14,218	637%
Campamento Verano	\$ 5,814	\$ 14,882	9,068	156%
Gastos Arriendos	\$ 6,770	\$ 9,914	3,145	46%
<b>Sub-total Egresos MM\$</b>	<b>\$ 564,698</b>	<b>\$ 797,084</b>	<b>232,387</b>	<b>41%</b>
<b>Déficit/ Superávit</b>	<b>\$ 133,418</b>	<b>\$ 360,871</b>	\$227,453	
Depreciac.(+)CM (+) Otros	\$ 42,561	\$ 61,207	\$18,646	44%
<b>Total Egresos</b>	<b>\$ 607,259</b>	<b>\$ 858,292</b>	<b>251,033</b>	<b>41%</b>
<b>Superávit MM\$</b>	<b>\$ 90,857</b>	<b>\$ 299,664</b>	<b>208,807</b>	<b>230%</b>



# INGRESOS

## Año 2022



ESTADIO CROATA  
HRVATSKI KLUB | SANTIAGO DE CHILE

# Ingresos mensuales 2022 (MM\$)

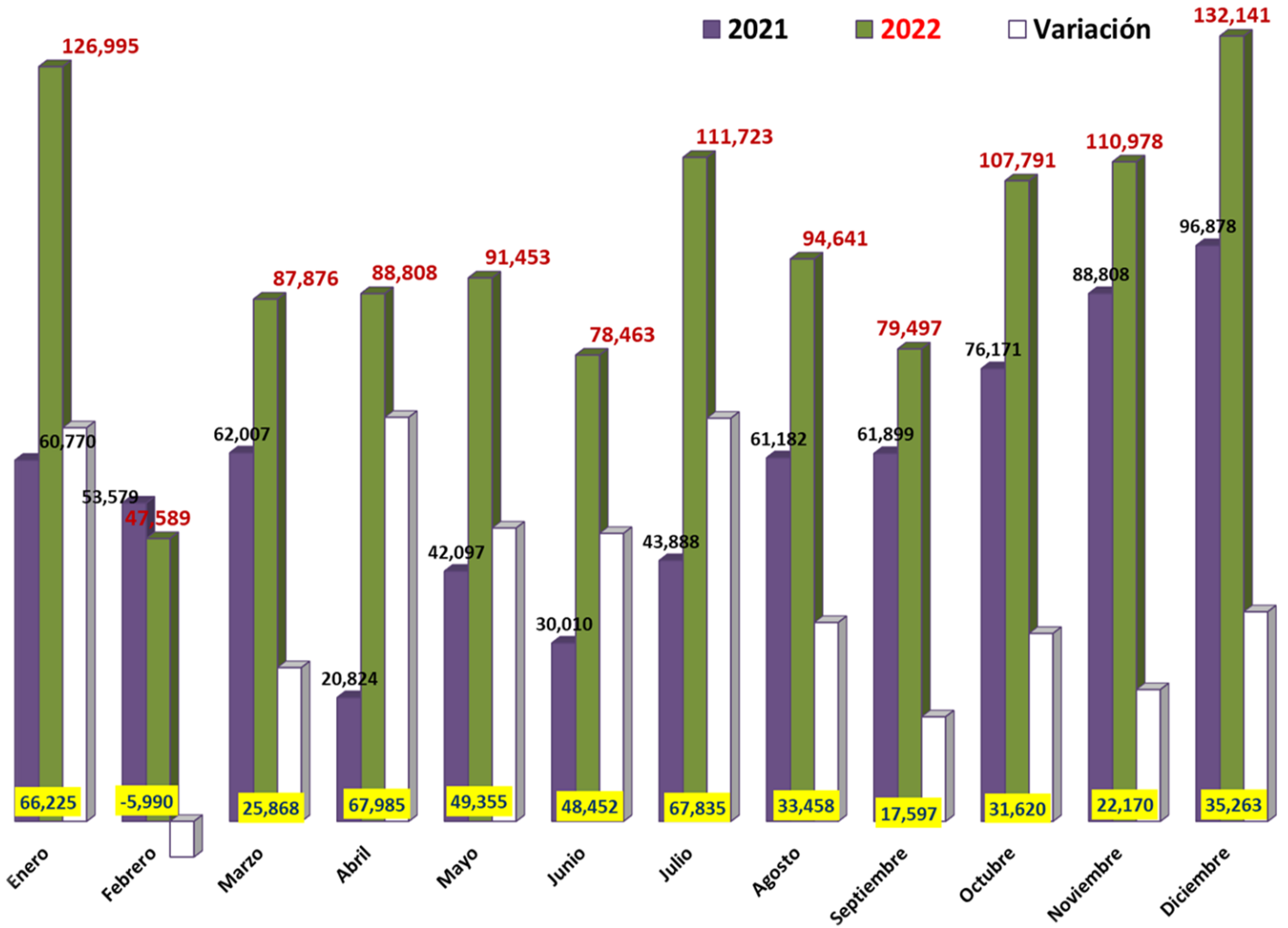

# Ingresos 2022 por área de negocios (MM\$)

2021 2022

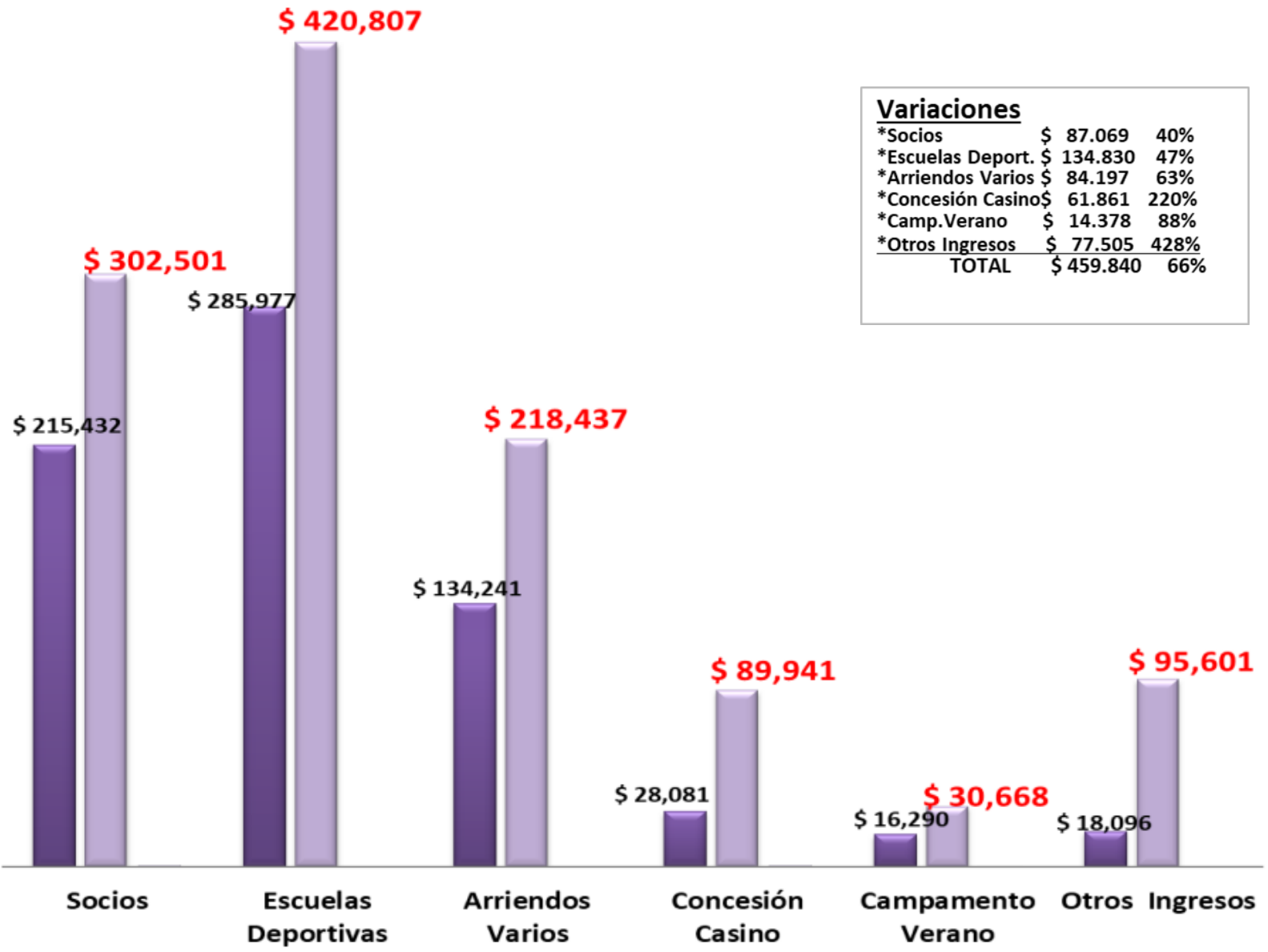

Variaciones		
*Socios	\$ 87.069	40%
*Escuelas Deport.	\$ 134.830	47%
*Arriendos Varios	\$ 84.197	63%
*Concesión Casino	\$ 61.861	220%
*Camp. Verano	\$ 14.378	88%
*Otros Ingresos	\$ 77.505	428%
<b>TOTAL</b>	<b>\$ 459.840</b>	<b>66%</b>

# Ingresos 2022 por % de composición

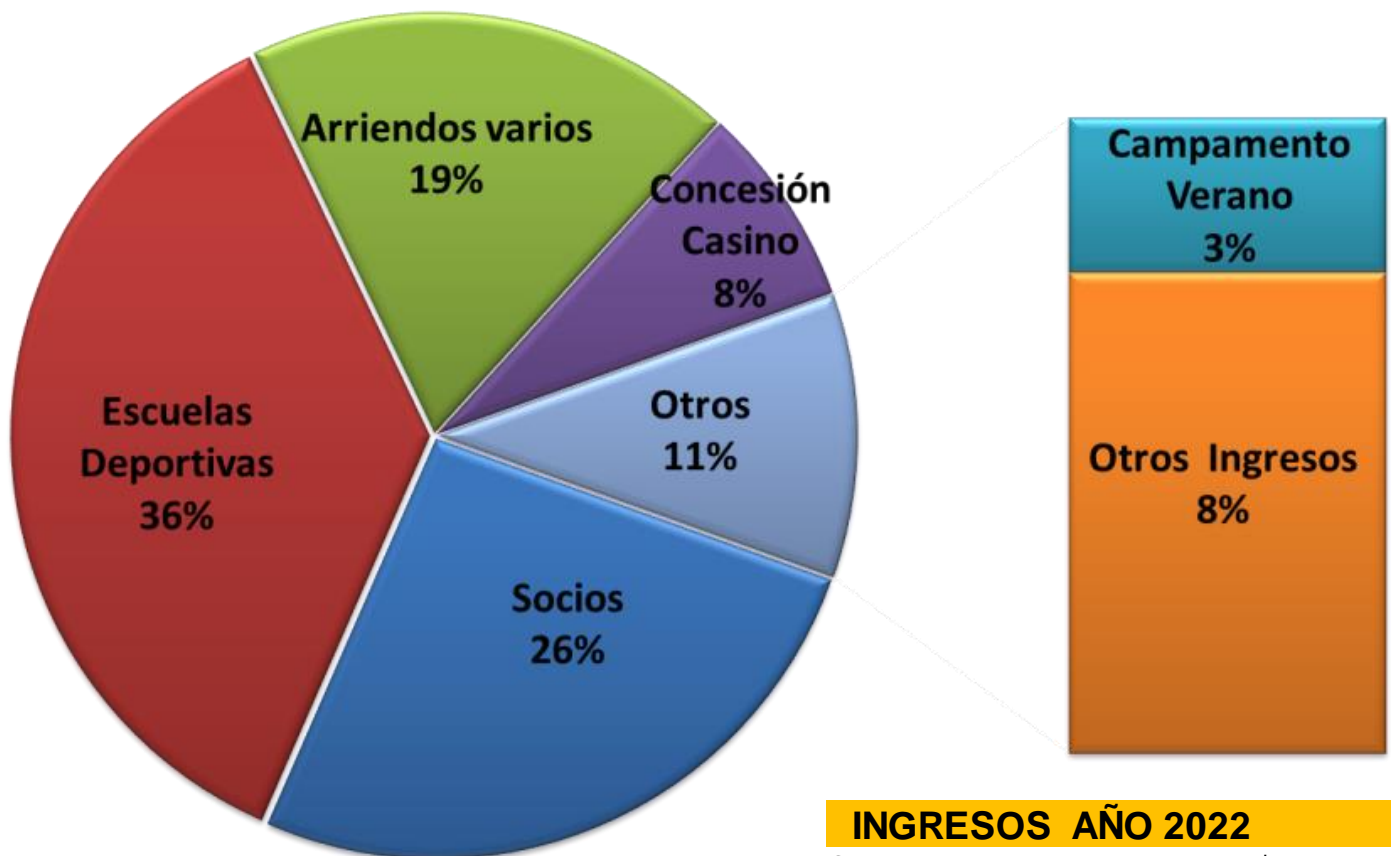

INGRESOS AÑO 2022		
Socios	\$302,501	26%
Escuelas Deportivas	\$420,807	36%
Arriendos Varios	\$218,437	19%
Concesión Casino	\$89,941	8%
Campamento Verano	\$30,668	3%
Otros Ingresos	\$95,601	8%
<b>Total Ingresos MM\$</b>	<b>\$1,157,956</b>	<b>100%</b>

# Ingresos comparativo año anterior en (MM\$ y %)

100

## 2021



**MM \$698.116**

MM \$58 promedio

## 2022



**MM \$1.157.956**

MM \$96 promedio

**MM \$ 459.840**  
66%

## Incremento Ingresos 2022 (MM\$)

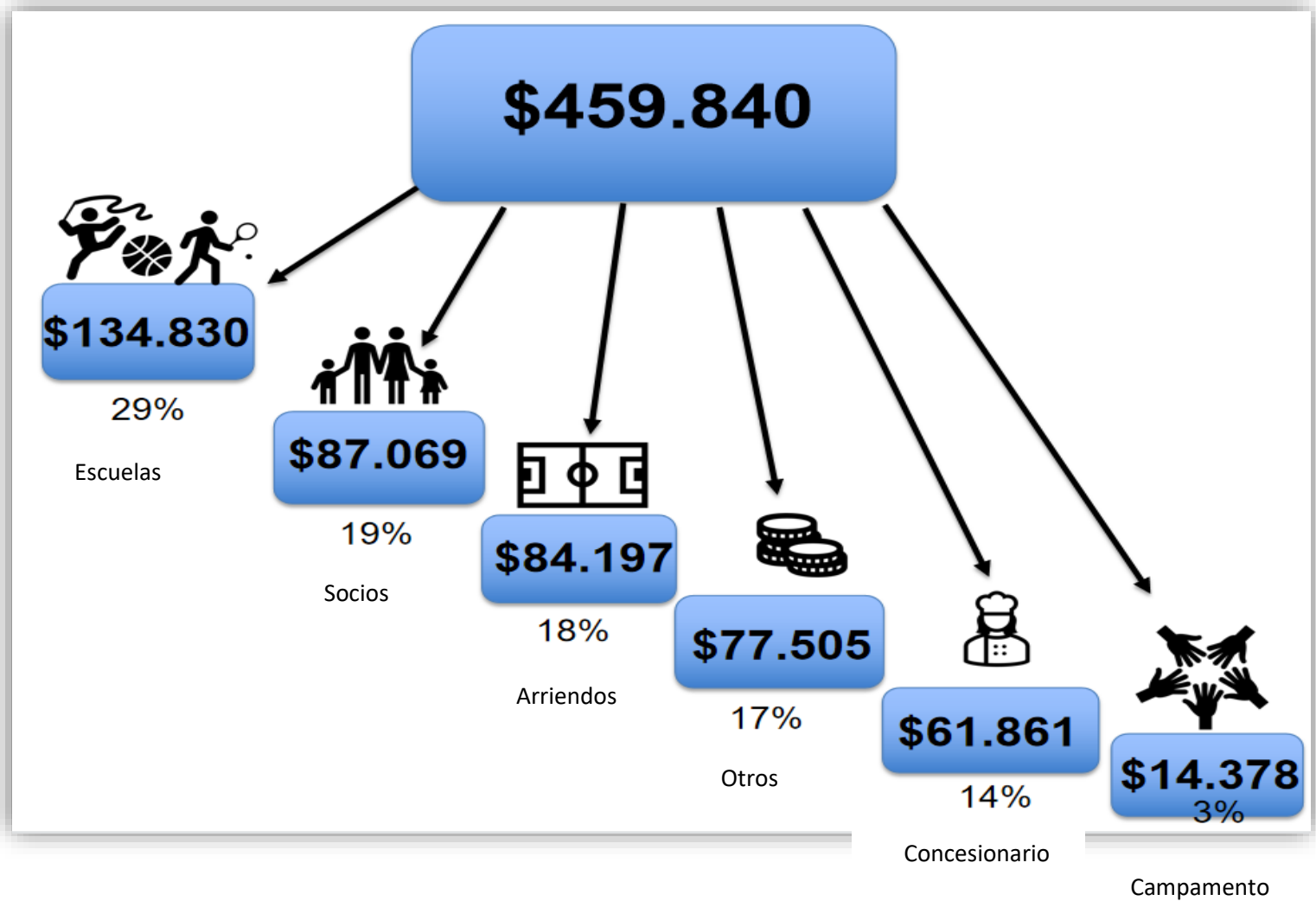

## ESC. DEP./TALLERES

**\$134.830.082.-**  (47%)

respecto año anterior

102

	Escuela / Taller	Ingreso Anual	Variación		Escuela / Taller	Ingreso Anual	Variación
1	Fútbol	\$59.521.102	\$35.073.852	22	Yoga	\$0	-\$ 40.000
2	Ritmica	\$31.915.257	\$22.562.091	23	Taller científico	\$0	-\$ 70.000
3	Básq.	\$53.498.798	\$18.705.548	24	Fútbol femenino	\$0	-\$ 306.500
4	Kenpo	\$31.757.750	\$16.252.750	25	Karate Do	\$0	-\$ 390.000
5	Tkdo	\$40.908.227	\$13.162.227	26	Tenis de mesa	\$148.000	-\$1.091.000
6	Baile Entret.	\$28.609.985	\$ 9.174.200	27	Barre Chile	\$2.298.000	-\$1.110.750
7	Voleibol	\$26.600.538	\$ 8.721.188	28	Ajedrez	\$284.500	-\$1.200.500
8	P.Trainer	\$7.242.500	\$ 7.242.500	29	Voleybol arena	\$4.985.000	+\$6.685.500
9	Patinaje	\$29.024.223	\$ 6.764.055	30	Tenis	\$8.420.000	-\$7.617.000
10	Rama Básq.	\$7.343.687	\$ 6.344.187	31	Natación	\$18.503.000	-\$7.617.000
11	Rama Tenis	\$15.466.000	\$ 6.171.667				
12	Matrículas	\$19.327.473	\$ 5.795.817				
13	Telas	\$6.903.000	\$ 4.471.000				
14	Muay Thai	\$2.832.000	\$ 2.832.000				
15	G. Adulto Mayor	\$7.247.250	\$ 1.360.750				
16	A. Físico	\$1.270.000	\$ 1.230.000				
17	Fútbol Senior	\$4.367.000	\$ 790.500				
18	Box	\$632.500	\$ 632.500				
19	Ballet	\$7.401.000	\$ 392.000				
20	Capoeira	\$820.000	\$ 215.000				
21	Pintura	\$140.000	\$ 140.000				
					<b>TOTALES</b>	<b>\$420.807.290</b>	<b>\$134.830.082</b>

## SOCIOS

**\$87.069.275.-**  (40%)

Cuenta	Dic/2021	Dic/2022	Variación	%
Renovaciones	\$185.158.302	\$269.813.938	<b>\$84.655.636</b>	<b>45,7%</b>
Incorporaciones	\$30.202.356	\$ 32.593.632	<b>\$ 2.391.276</b>	<b>7,9%</b>
Transeúntes	\$71.037	\$93.400	<b>\$22.363</b>	<b>31%</b>
<b>TOTALES</b>	<b>\$215.431.695</b>	<b>\$302.500.970</b>	<b>\$87.069.275</b>	<b>40%</b>

### Anexo 1

Socios	2021	2022	Variación
Renovaciones	244	299	55
Incorporaciones	57	48	<b>-9</b>
Transeúntes	1	1	0
<b>TOTALES</b>	<b>302</b>	<b>348</b>	<b>46</b>

Cuenta	Año 2021	Año 2022	Variación	%
Canchas Tenis (*)	\$52.999.738	\$81.546.774	\$28.547.036	54%
Piscina (visitas)	\$ 453.781	\$ 2.428.561	\$ 1.974.780	435%
Arr.Inst.Dep. (*)	\$13.340.212	\$35.131.926	\$21.791.714	163%
Otros Arriendos (*)	\$55.647.379	\$78.291.513	\$22.644.134	41%
Cancha Voley Arena	\$ 9.073.074	\$ 5.140.308	\$ -3.932.766	-43%
Eventos este ejercicio	\$ 2.726.465	\$15.898.253	\$13.171.788	483%
<b>TOTALES</b>	<b>\$134.240.649</b>	<b>\$218.437.335</b>	<b>\$84.196.686</b>	<b>63%</b>

### Anexo 2: Arriendo Canchas Tenis 2022

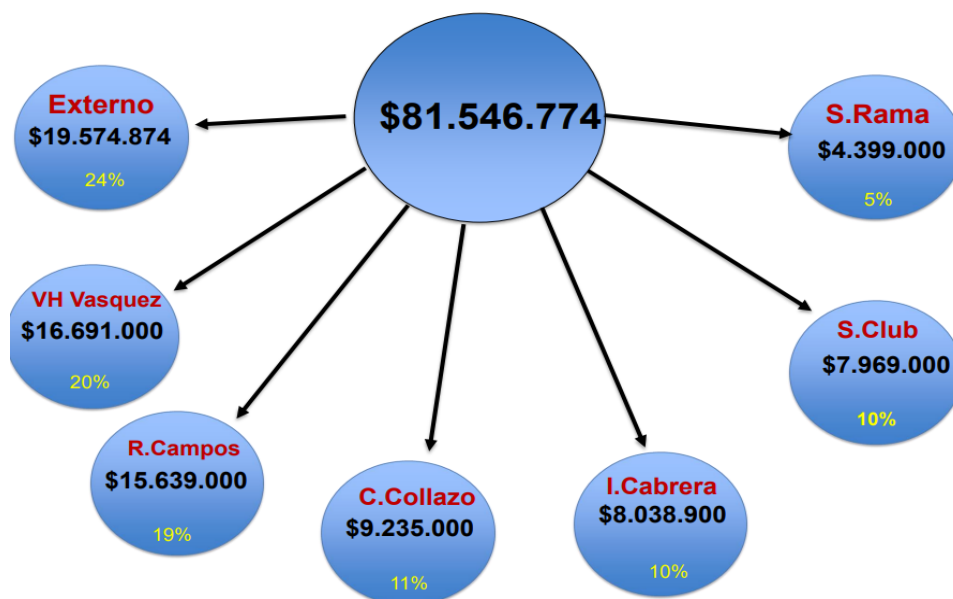

### Anexo 3 Arriendo Instalaciones Deportivas

Detalle	Año 2021	Año 2022	Incremento
Cancha Fútbol	\$9.356.388	\$32.339.076	\$22.982.688
G-2	\$1.716.808	\$ 2.162.600	\$ 445.792
G-8001 y Mult	\$2.267.016	\$ 630.250	\$ -1.636.766
<b>TOTALES</b>	<b>\$13.340.212</b>	<b>\$35.131.926</b>	<b>\$21.791.714</b>

### Anexo 4 Otros Arriendos

Detalle	Año 2021	Año 2022	Incremento	Observaciones
Antena Claro	\$25.328.795	\$27.676.419	\$2.347.624	Variación UF
OTT (64.5UF)	\$21.236.716	\$25.991.066	\$4.754.350	En-Abril/21 rebaja covid
Athele (18 UF)	\$ 5.249.443	\$ 7.304.126	\$2.054.683	En-Ab/21 rebaja covid
Full Tenis (51 UF)	----	\$12.060.272	\$12.060.272	Contrato Junio 2022
Physiotherapy (20-25%)	----	\$ 4.309.630	\$ 4.309.630	Contrato Julio 2022
Otros	\$3.832.425	\$ 950.000	\$ -2.882.425	Dif.antena Claro+comercial
<b>TOTALES</b>	<b>\$55.647.379</b>	<b>\$78.291.513</b>	<b>\$22.644.134</b>	



## ➤ CONCESIÓN CASINO

**\$61.860.570.-** ↑ (220%)

104

Detalle	Año 2021	Año 2022	Variación
Arriendo (27 UF)	\$4.066.894	\$10.664.946	\$6.598.052
Comisión ventas (5%)	\$11.088.704	\$13.315.298	\$2.226.594
Comisión eventos (5-10-20-90%)	\$ 12.924.975	\$ 65.960.899	\$53.035.924
<b>TOTALES</b>	<b>\$28.080.573</b>	<b>\$89.941.143</b>	<b>\$61.860.570</b>

## ➤ CAMP. VERANO

**\$14.377.576.-** ↑ (88%)

	2021	2022	Variación
Ingresos Camp.	\$16.290.000	\$30.66.576	\$14.377.576

### PERIODO (N°personas)

### PERIODO (%)

AÑO 2021	1°	2°	3°	4°	Total	1°	2°	3°	4°
Socios	18	18	20	14	<b>70</b>	31%	18%	20%	14%
Externos	41	31	27	14	<b>113</b>	69%	31%	27%	14%
<b>TOTALES</b>	<b>59</b>	<b>49</b>	<b>47</b>	<b>28</b>	<b>183</b>	<b>100%</b>	<b>100%</b>	<b>100%</b>	<b>100%</b>

38% participantes son Socios y 62% externos

AÑO 2022	1°	2°			Total	1°	2°		
Socios	45	18	-	-	<b>63</b>	42%	60%	-	-
Externos	61	12	-	-	<b>73</b>	58%	40%	-	-
<b>TOTALES</b>	<b>106</b>	<b>30</b>	<b>-</b>	<b>-</b>	<b>136</b>	<b>100%</b>	<b>100%</b>	<b>-</b>	<b>-</b>

46% participantes son Socios y 54 % externos

## ➤ OTROS INGRESOS

**\$ 77.505.453.-** ↑ (428%)

105

Detalle	2021	2022	Variación
Ingresos culturales	\$0	\$18.670.901	\$18.670.901
Aportes M2	\$0	\$33.432.855	\$33.432.855
Renta inversiones	\$ 1.350.400	\$20.430.426	\$19.080.026
Utilid. Vta. acciones	\$ 3.717.394	\$ 4.004.612	\$ 287.218
Ingresos x suministros (*)	\$10.715.798	\$16.002.012	\$ 5.286.214
Otros ingresos	\$ 2.317.371	\$ 3.060.610	\$ 748.239
<b>TOTALES</b>	<b>\$18.095.963</b>	<b>\$95.601.416</b>	<b>\$77.505.453</b>

### Anexo 5 Ingresos x suministros

Detalle	2021	2022	Variación
Radnic y Cía (20 UF)	\$3.012.515	\$7.899.961	\$4.887.446
OTT (15 UF)	\$5.031.704	\$5.946.720	\$ 915.016
Athele (remarcador)	\$2.616.939	\$1.716.913	\$ -900.026
Otros (gas estufas Q)	\$ 54.622	\$ 438.418	\$ 383.796
<b>TOTALES</b>	<b>\$10.715.798</b>	<b>\$16.002.012</b>	<b>\$5.286.214</b>

# EGRESOS

## Año 2022



# Egresos mensuales 2022 (MM\$)

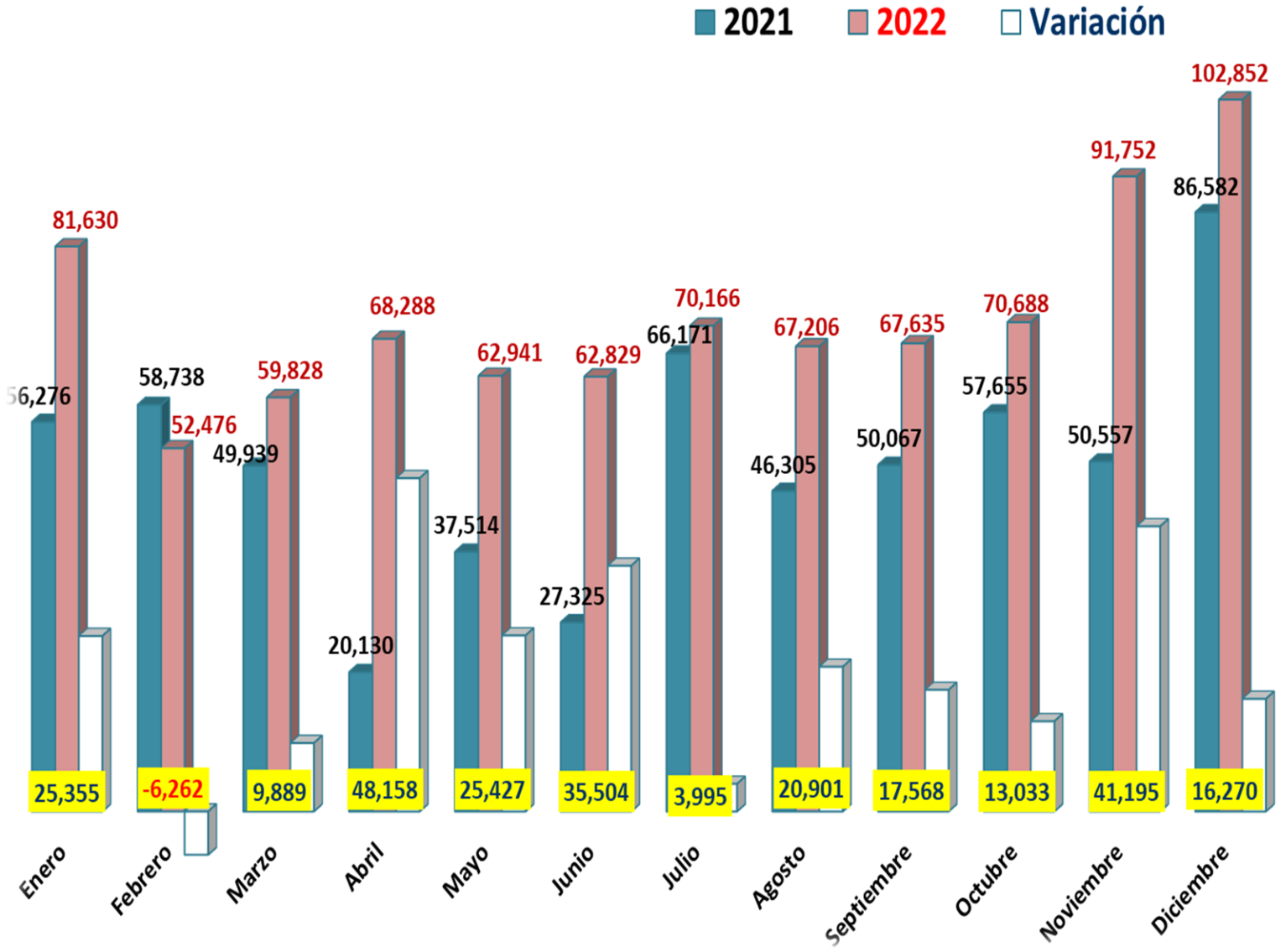

# Egresos 2022 por área de negocios (MM\$)

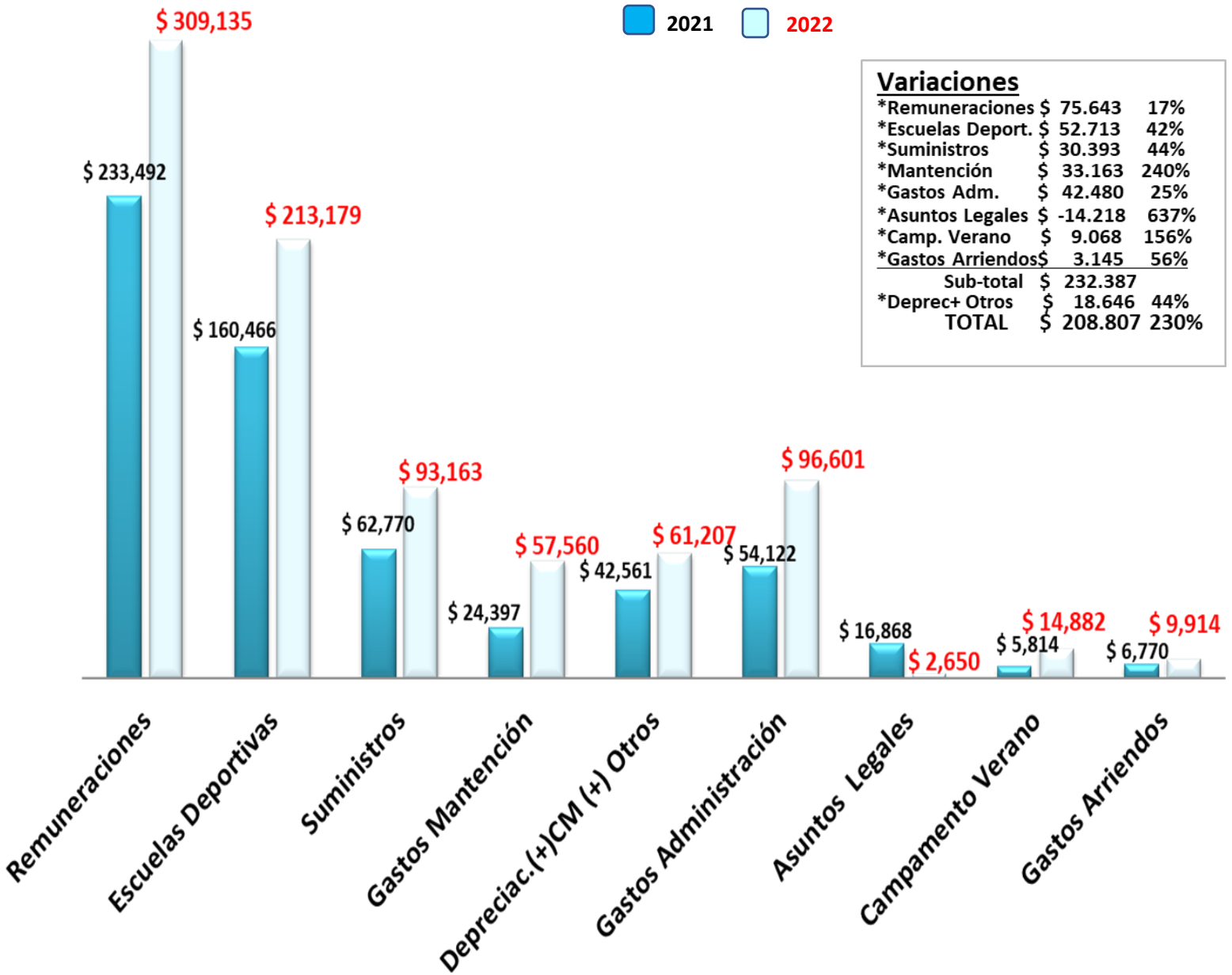

# Egresos 2022 por % de composición

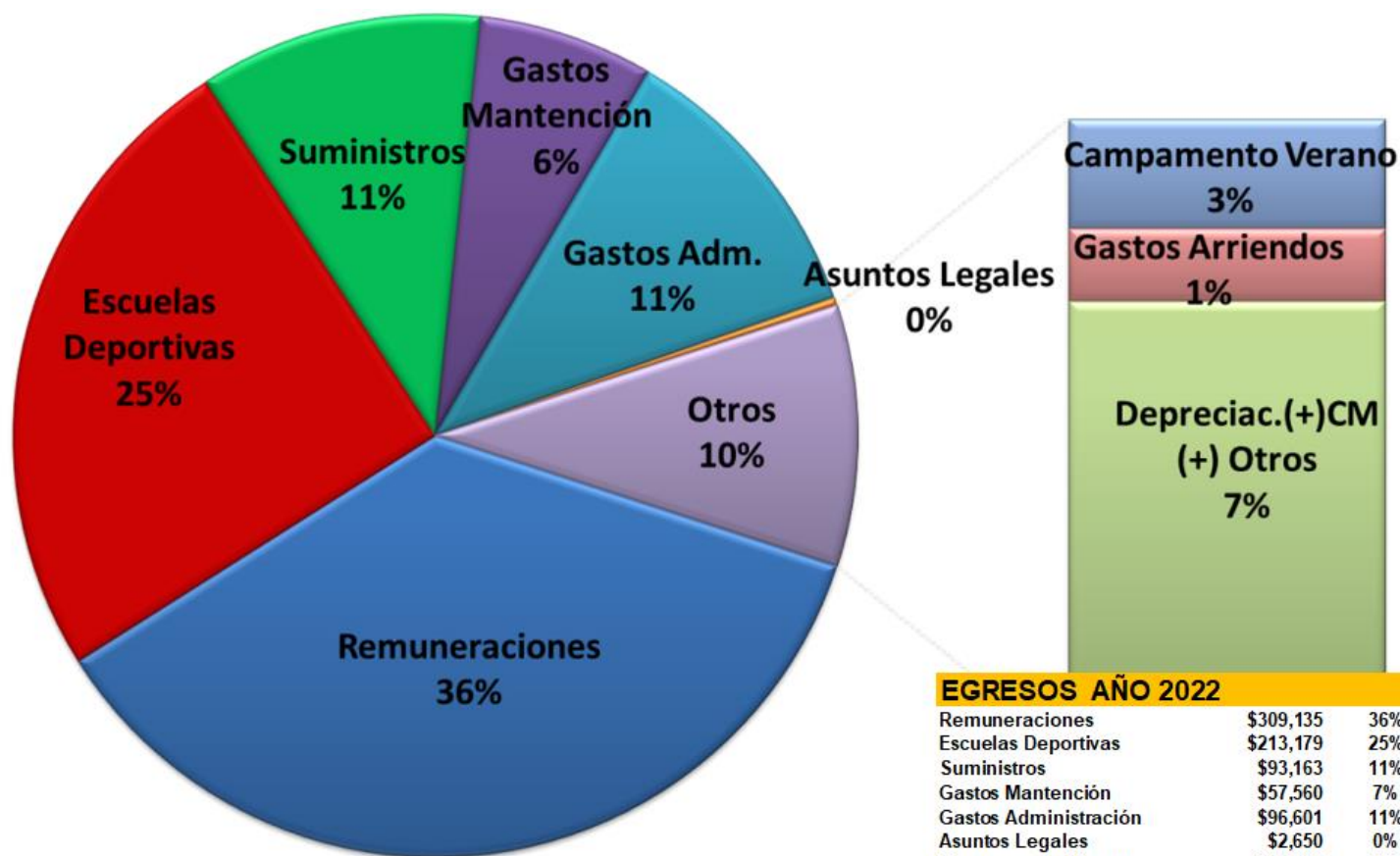

EGRESOS AÑO 2022		
Remuneraciones	\$309,135	36%
Escuelas Deportivas	\$213,179	25%
Suministros	\$93,163	11%
Gastos Mantención	\$57,560	7%
Gastos Administración	\$96,601	11%
Asuntos Legales	\$2,650	0%
Campamento Verano	\$14,882	2%
Gastos Arriendos	\$9,914	1%
Depreciac.(+)CM (+) Otr	\$61,207	7%
<b>Total Egresos</b>	<b>\$858,292</b>	<b>100%</b>

# Egresos comparativo año anterior en (MM\$ y %)

2021

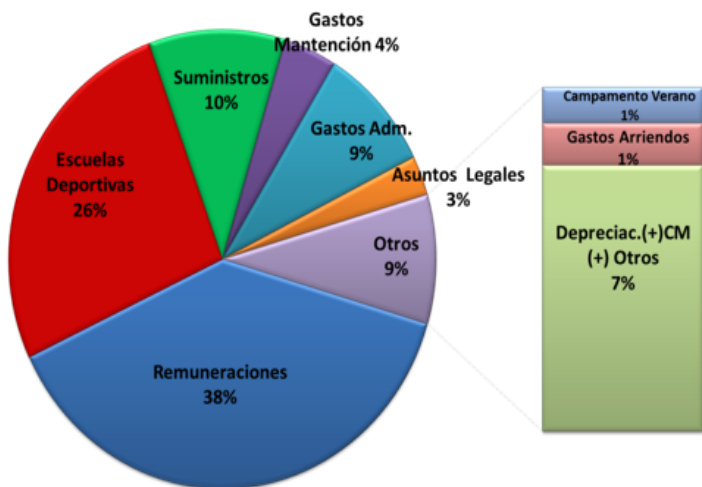

2022

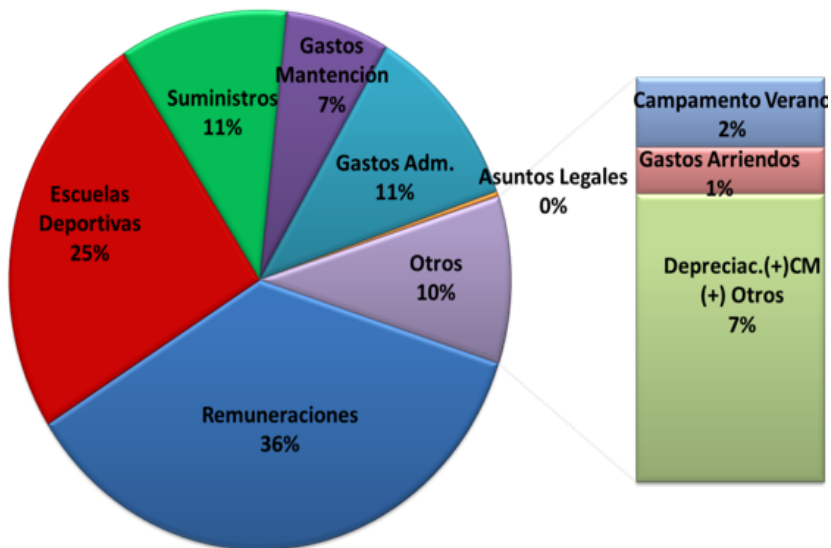

MM \$607.259

MM\$ 51 promedio

MM \$858.292

MM \$72 promedio

**MM \$251.033**

41%

# Incremento/disminución Egresos 2022 (MM\$)

Remuneraciones

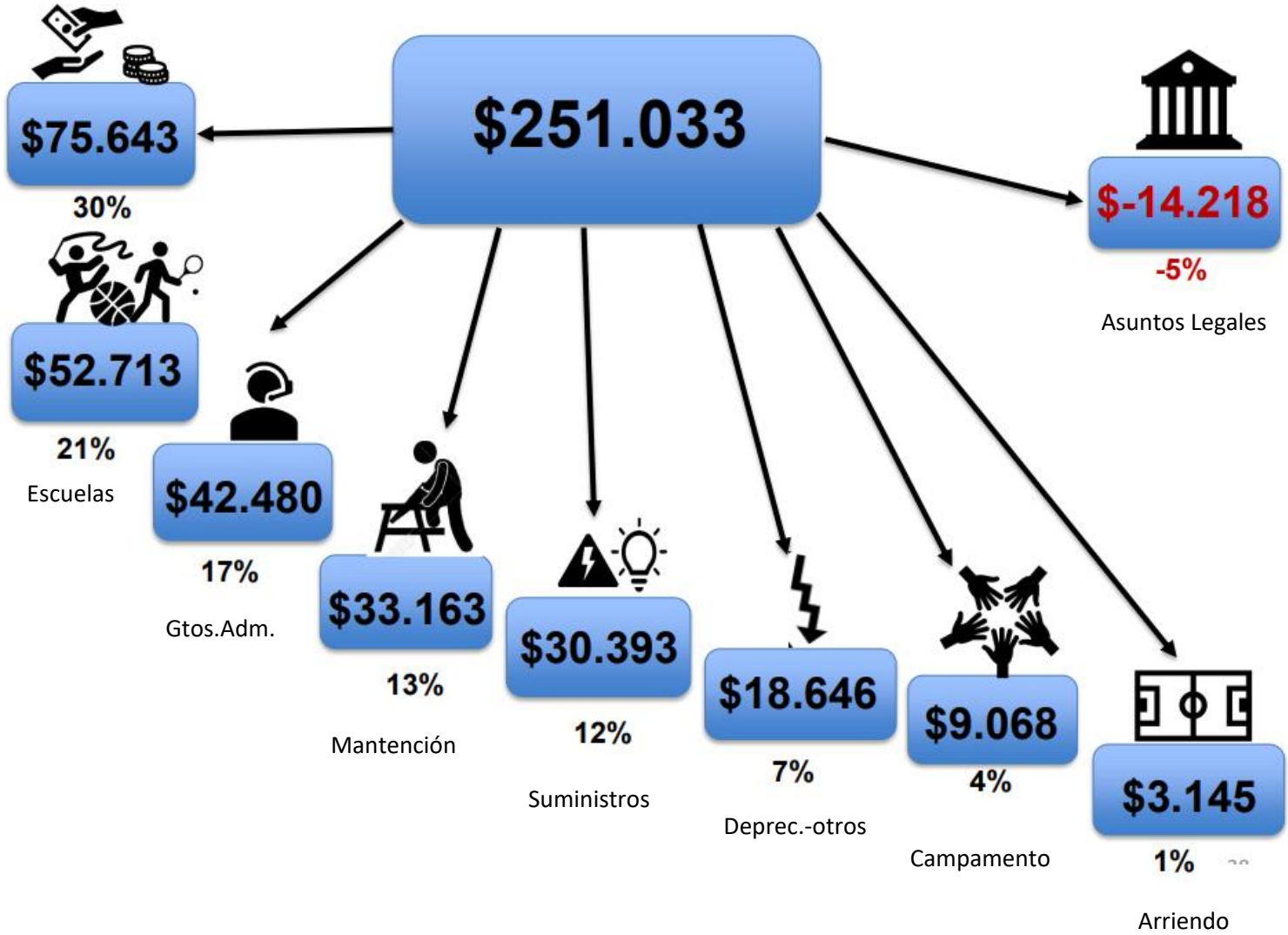

Nota: Los % de este cuadro, corresponden al delta de MM\$251.033.-





# REMUNERACIONES

# \$75.643.117.- ↑ (32%) respecto año anterior

- ✓ **Sueldos Administración \$ 44.238.164.-** Incremento por reajustes y nuevas contrataciones.
  - ✓ Damelys Diaz (Portería desde Abril/2022 y desde Octubre/2022 asistente deportes)
  - ✓ Francisco Franulic (área contable desde Mayo/2022)
  - ✓ Angélica Quero, (área administración desde Dic/2022)
  - ✓ Marcelo Soto, (Portería desde Agosto/2022)
  - ✓ Incremento pagos horas extras x feriados, almuerzos diarios en casino, asignaciones, aguinaldos, otros.
  
- ✓ **Sueldos Mantención \$ 30.307.244.-** Incremento por reajustes sueldos y nuevas contrataciones.
  - ✓ Samy Ambula (Abril/2022)
  - ✓ Julia Rengifo (Abril/2022)
  - ✓ Ismelda Sanchez (Dic/2022)
  - ✓ Chedlin Valcour (Dic/2022)
  - ✓ Dina Sedano (Dic/2022)
  - ✓ S.Solano (Dic.2022)
  - ✓ Jean More (Dic.2022)
  - ✓ Incremento pagos horas extras x feriados, almuerzos diarios en casino, asignaciones, aguinaldos, otros.
  
- ✓ **Sueldos Tenis \$ 8.201.004.-** Incremento por reajustes sueldos , nuevas contrataciones
  - ✓ Raf Irarrázabal (Abril/2022)
  - ✓ Incremento pagos horas extras x feriados, almuerzos diarios en casino, asignaciones, aguinaldos, otros
  
- ✓ **Sueldos Pisc/enfer. \$ -4.882.830.-** Año 2021, estaba de planta la encargada de enfermería en cambio año 2022 no se reemplaza. ( Kinesiólogos 2022 realizan esta función).
  
- ✓ **Mutual \$ 4.160.715.-** Incremento de tasa 0,68%, año 2022 (4,33%), 2021 (3,65%)
- ✓ **SIS+ Fondo cesantia \$ 2.013.401.-** Incremento tiene relación con imponible de trabajadores
- ✓ **Finiquitos \$ -8.394.581.-** Año 2021 → 13 personas fueron desvinculadas con un gasto de \$10.501.902
  - ✓ Carlos Makuc (portería)
  - ✓ Esteban Villagra (salvavidas)
  - ✓ Jairo Plaza (salvavidas)
  - ✓ Victor Lagos (G-8001)
  - ✓ Maria José Arce (Digital)
  - ✓ Francisco Andrade (Prep.físico)
  - ✓ Jesús Cruz (mantención)
  - ✓ Sebastián Figueroa (prep.físico)
  - ✓ Celia Gutiérrez (aseo)
  - ✓ Edith Luan (aseo) \*
  - ✓ Manouche Malbranche (aseo) \*
  - ✓ Prospert Vincent (mantención)
  - ✓ Jacqueline Alvarado (aseo) \*

Año 2022 → fueron desvinculadas sólo 5 personas con un gasto de \$2.107.321.-

  - ✓ Nicole Parado (encargada de enfermería)
  - ✓ Samby Ambula (aseo)
  - ✓ Magdalena Lagos (prof.voleibol)
  - ✓ Marcelo Soto (portero)
  - ✓ Damelys Diaz (asistente deportes)





# GTOS.MANTENCIÓN

\$ 33.162.972.- ↑ (136%)

115

AÑOS	Enero	Febrero	Marzo	Abril	Mayo	Junio	Julio	Agosto	Septiembre	Octubre	Noviembre	Diciembre	TOTALES
2021	\$2,401,038	\$1,222,848	\$1,489,168	\$0	\$1,662,835	\$2,388,693	\$380,040	\$1,824,344	\$346,748	\$6,135,750	\$4,278,225	\$2,267,504	\$24,397,193
2022	\$3,486,825	\$5,297,492	\$5,184,010	\$3,425,902	\$3,515,996	\$1,740,374	\$5,436,060	\$5,997,877	\$2,583,231	\$5,176,113	\$9,644,726	\$6,071,559	\$57,560,165
Variación	\$1,085,787	\$4,074,644	\$3,694,842	\$3,425,902	\$1,853,161	<b>-\$648,319</b>	\$5,056,020	\$4,173,533	\$2,236,483	<b>-\$959,637</b>	\$5,366,501	\$3,804,055	<b>\$33,162,972</b>

- ✓ Bencina tractor
- ✓ Análisis agua piscinas
- ✓ Productos químicos piscina
- ✓ Fumigación y desratización
- ✓ Aromatización baños
- ✓ Materiales reparaciones
- ✓ Estanque agua
- ✓ Mantenimiento tractor
- ✓ Semillas, fertilizantes c.fútbol
- ✓ Limpieza alcantarillado
- ✓ Reposición vidrios
- ✓ Ampolletas, cables, focos led, etc.
- ✓ Zapatos, lentes de seguridad
- ✓ Protector solar
- ✓ Tuberías
- ✓ Recarga extintores
- ✓ Tapizado sillas
- ✓ Piso flotante
- ✓ Mantenimiento aire acondicionado
- ✓ Plantas
- ✓ Maestros reparaciones varias
- ✓ Pintura
- ✓ Espejos camarines
- ✓ Riego automático
- ✓ Mantenimiento central telefónica
- ✓ Carpa quincho
- ✓ Personal apoyo mantenimiento
- ✓ Materiales en general

# ➤ GASTOS ADMINISTRACIÓN

**\$ 42.479.687.- ↑ (78%)**

✓ Correo, locomoción, fotocopias	\$ 174.281.-	Aumenta por gasto de correo (citaciones asamblea 2022).
✓ Seguros Generales	\$ -17.763.-	Año 2021 pago seguro Covid personal
✓ Patentes Municipales	\$ 48.944.-	Patentes Alcohol y Comercial
✓ Materiales de oficina	\$ 468.838.-	Incremento por funcionamiento normal club
✓ Materiales de Aseo	\$ 2.042.466.-	2022 ha funcionado normalmente, que implica mayor consumo materiales.
✓ Gastos generales Administración	\$ 7.925.189.-	Aumenta por compra Sistema contable Softland Pyme , compra banderas public. citaciones asambleas 2022, Safecard 15 UF mensuales, pulseras piscina, curso OS-10, sillas adm., compra caja DEA, cuota Corp.Dep.Vitac.
✓ Serv. Profesionales Externos	\$ -2.293.327.-	Disminuye 2022, Defensas legales
✓ Serv. Profesionales personal estadio	\$ 2.482.790.-	Año 2021 disminuyó costos por covid. ✓ Año 2022 Encargado mantención piscina G.Ernis; Apoyo fines semana Damelys; Apoyo adm.inistración M.Vargas. y Baile Croata F.Franulic.
✓ Intereses y gastos bancarios	\$ 11.485.470.-	Intereses pagados por créditos bancarios (120 y 50 millones)
✓ Gastos actividades culturales	\$ 20.162.799.-	Gastos cena dia Croacia, personal, amplif, consumo grupo baile Antofagasta Concierto navidad, gastos amplificación y pantalla partidos fútbol, visita grupo Klapa argentina, almuerzo.

# ➤ ASUNTOS LEGALES

**\$-14.218.204.- ↓ (637%)**

Detalle	2021	2022	Variación
Demanda familia LG	\$16.868.204	\$ 0	\$-16.868.204
Demanda x robo	\$ 0	\$2.650.000	\$ 2.650.000
<b>TOTALES</b>	<b>\$16.868.204</b>	<b>\$2.650.000</b>	<b>\$-14.218.204</b>

➤ **GTOS. C/VERANO** **\$9.067.850** **↑ (156%)**

	2021	2022	Variación
<b>INGRESOS</b>	<b>\$16.290.000</b>	<b>\$30.667.576</b>	<b>\$14.377.576</b>
Coordinador	\$ 677.966	\$ 1.025.642	\$ 347.676
Profesores	\$ 4.116.526	\$ 3.991.147	<b>\$ -125.379</b>
Materiales	\$ 0	\$ 199.443	\$ 199.443
Colaciones	\$ 0	\$ 6.657.600	\$6.657.600
Snack	\$ 959.461	\$ 0	<b>\$ -959.461</b>
Devoluciones	\$ 60.000	\$ 2.362.096	\$2.302.096
Pulseras/Amplif	\$ 0	\$ 96.000	\$ 96.000
Aux. aseo	\$ 0	\$ 549.875	\$ 549.875
<b>EGRESOS</b>	<b>\$5.813.953</b>	<b>\$14.881.803</b>	<b>\$9.067.850</b>
<b>RESULTADO</b>	<b>\$10.476.047</b>	<b>\$15.785.773</b>	<b>\$5.309.726</b>

117

➤ **GASTOS ARRIENDOS** **\$ 3.144.863.-** **↑ (46%)**

- ✓ Gastos por serv. ECOSA \$ 2.144.863.- Incrém. serv. Auditores SA, XBRL, póliza seguros, citaciones asambleas, etc.
- ✓ Gastos eventos externos \$ 1.000.000.- Aumento por pago persona a cargo, reservas Quincho noche.

➤ **DEPREC./ CM/OTROS** **\$ 18.646.212.-** **↑ (44%)**

- ✓ Depreciación \$ -802.415.- Ha disminuido por término de la vida útil de algunos activos.
- ✓ Reajustes Varios \$ -412.256.- Año 2021 los FM registró reajustes negativos, en cambio 2022 sólo positivos.
- ✓ Proporcionalidad del Iva \$ 19.860.883.- Corresponde al Iva no recuperable según normativa de la proporcionalidad

## Cuadro comparativo R° Financiero al 12/05/23

AÑO	BANCOS	INVERSIONES	R° FINANCIERO	R° CONTABLE
2018	\$ 630.274	\$ 45.157.829	\$ 45.788.103	\$ -17.246.861
2019	\$ 28.115.390	\$ 32.810.569	\$ 60.925.959	\$ 47.511.750
2020	\$ 4.116.273	\$ 60.931.594	\$ 65.047.867	\$ -74.529.819
2021	\$205.804.402	\$ 78.650.135	\$284.454.537	\$ 90.857.407
2022	\$ 47.093.985	\$399.080.561	\$446.174.546	\$ 299.664.217
12 Mayo.2023	\$ 4.278.278	\$396.152.323	\$400.430.601	-----

# SOCIOS



**ESTADIO CROATA**  
HRVATSKI KLUB | SANTIAGO DE CHILE



# Composición Socios

**Período: Nov/2021-Oct/2022**

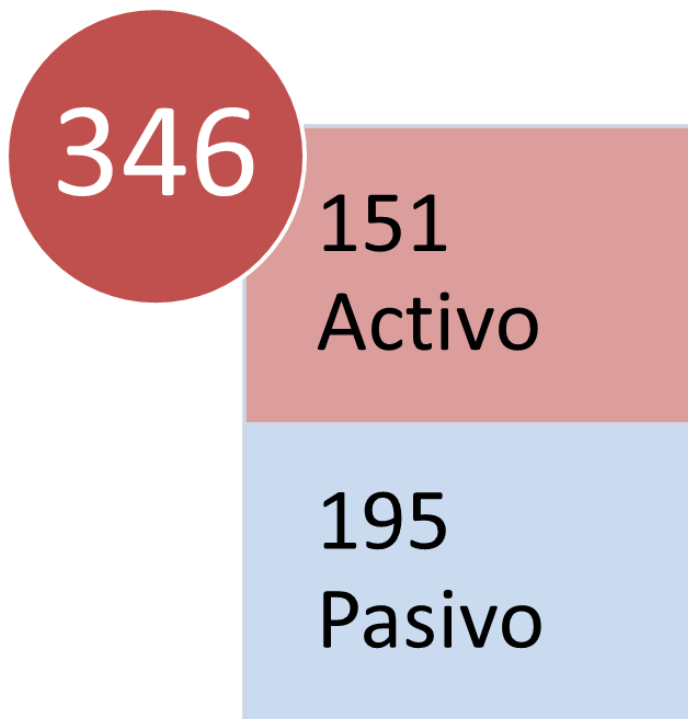

**Período: Nov/2022-Oct/2023**

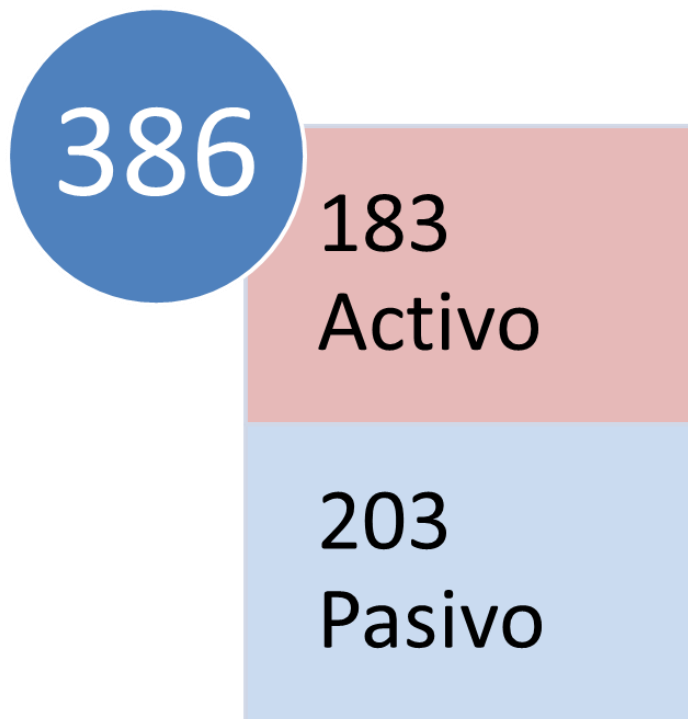

Nota: Activo: Croata o descendiente croata y Pasivo: No descendiente croata

**Período: Nov/2021-Oct/2022**

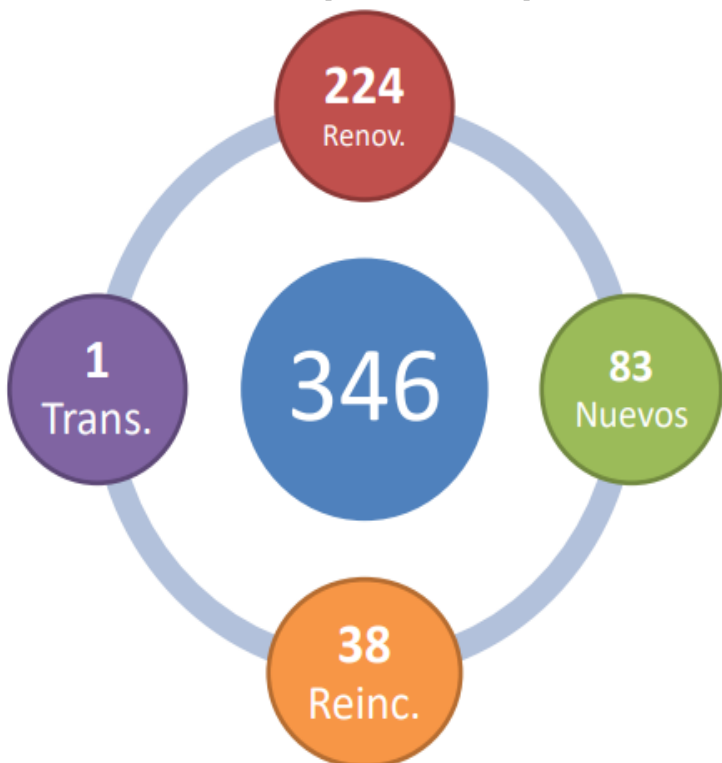

**Período: Nov/2022-Oct/2023**



**Período: Nov/2021-Oct/2022**

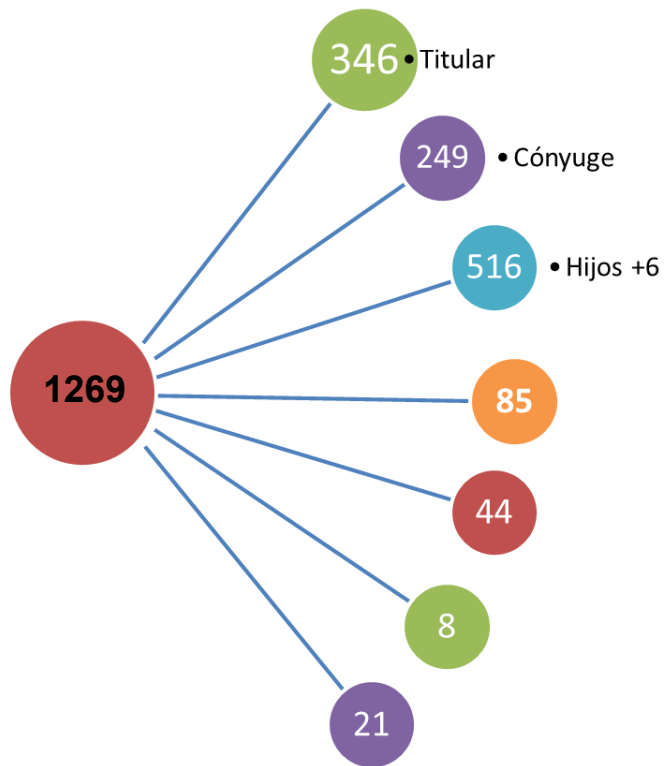

**Período: Nov/2022-Oct/2023**

121

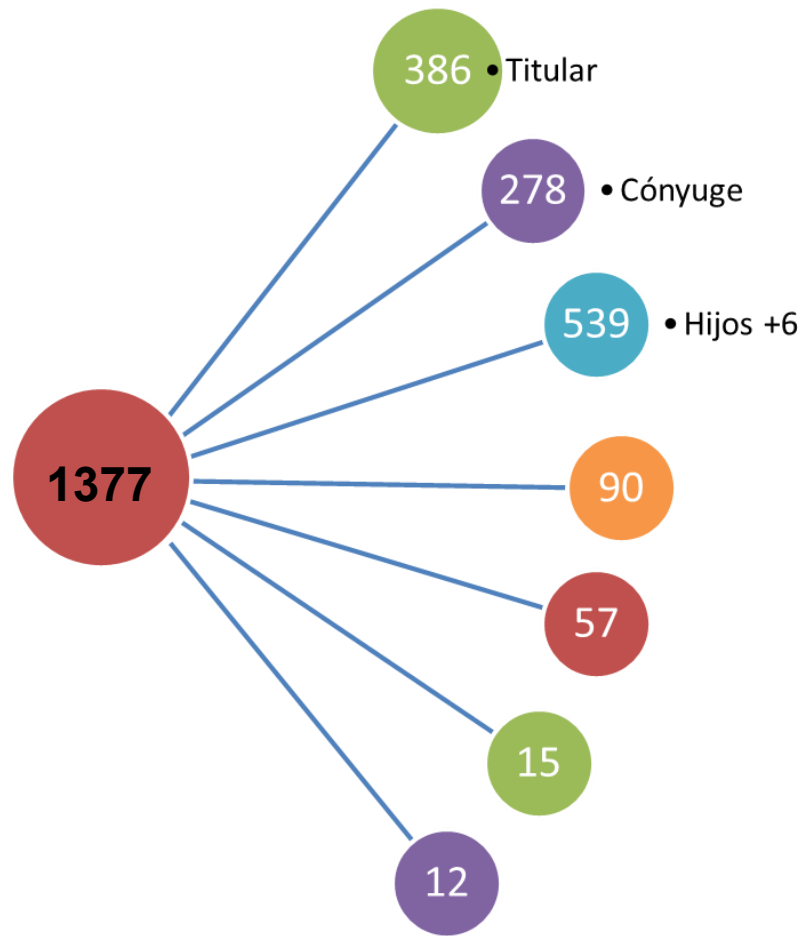

Nota: Número de personas que conforman los socios en cada período.

# IX. LISTADO DE SOCIOS TITULARES

Nº	A.Paterno	A.Materno	Nombres	NºSocio
1	AGUILUZ	PROKURICA	CATALINA	2485
2	ALFONSO	CEA	JOSÈ TOMÀS	2065
3	ALONSO	DUBRACICH	ALICIA	2656
4	ALVAREZ	ROBLEDO	SIMON PEDRO	2386
5	ALVAREZ	UGARTE	JULIO	2455
6	ALVEAR	RAMIREZ	IGNACIO JAVIER	2262
7	ANGUITA	ROLL	CAMILA	2393
8	ANGUITA	ROLL	FERNANDA	2394
9	ANTONCICH	VELASCO	IGNACIO	2169
10	APEY	RADNIC	CATALINA	2294
11	APEY	RADNIC	CAMILO	2161
12	AQUEVEQUE	JABBAZ	FRANCISCO JOSE	2513
13	ARAOS	BRALIC	JOSEFINA	2502
14	ARAVENA	AGUIRRE	CRISTOBAL	2463
15	ARAVENA	LINNEBRINK	MANUEL	2440
16	ARAYA	CAMPOS	SERGIO JAVIER	1929
17	ARIS	ZLATAR	JOSÈ LUIS	1634
18	ARRAÑO	CARRASCO	NATALIA	2486
19	ARRIAGADA	HERRERA	JOSÉ MIGUEL	1550
20	ASTORGA	MONTALBAN	JAIME ANDRES	2487
21	ATLAGICH	DE BERNARDIS	TEODORO	1119
22	AUDERO		PEDRO	1985
23	AUTIER		PHILIPPE THIERRY	2369
24	AVILA	ZUANIC	DANIELA A.	2192
25	BACIC	VARAS	FRANNA	2082
26	BAERISWYL	BUSTAMANTE	CAMILA	2479
27	BAEZA	PRIETO	MARIA MAGDALENA	2411
28	BAKOVIC	HUDIG	NICOLAI	1386
29	BARAONA	ECHEVERRIA	MARIA MACARENA	2129
30	BARTHEL	APPELGREN	KENNETH	2467
31	BASIC	CLAVERIA	NARCISO	1959
32	BENAVIDES	OYARZUN	CECILIA	2070
33	BEOVIC	PIZARRO	DARKO	2389
34	BISCHOF	SEPULVEDA	CHRISTIAN	2405
35	BLANCO	PALAVECINO	MARIA PAZ	2471
36	BLANCO	MORALES	SEBASTIAN	2489
37	BOBIC	CONCHA	PABLO FRANCISCO	2426
38	BONACIC	NIELSEN	AXEL	718
39	BORIC	PELLERANO	RICARDO JOSÉ	1335
40	BORLONE	VALDERRAMA	VANNESA LUZ	2344
41	BORQUEZ	ASTUDILLO	PAMELA	2125
42	BRAIN	PEÑA	MATIAS	2241
43	BREMER	MIMICA	DASLAV	2461
44	BULJEVIC	LJUBETIC	MARIA	680
45	BUNSTER	AGUERO	JOSE TOMAS	2272
46	BUNSTER	AGUERO	NICOLAS	2257
47	BURATOVIC	PEÑA	MARKO ZVONIMIR	2292
48	BURATOVIC	ULLOA	LORENZO	2166
49	BURSIC	PERAZZO	MARKO	2452
50	BURSIC	PERAZZO	MIRKO	2441
51	BUSS	HOOGEMBOOM	JENS	1846
52	BUZOLIC	DARLAS	DUSAN	2311

53	CABELLO	GUERRA	GONZALO	2376
54	CACERES	SIMUNOVIC	ROLANDO	2279
55	CACERES	CONTRERAS	ALEJANDRA	2024
56	CAGLEVIC	BAKOVIC	LORENZO	728
57	CALDERON	ITURRA	JORGE	2409
58	CAMPINO	CELIS	JOSÉ MIGUEL	1776
59	CANDIA	AGUSTI	EDUARDO	2158
60	CANGA	IVICA	LUCAS SEBASTINA	2503
61	CANOVAS	MAKAUS	NINETTA	2448
62	CAR	ORTIZ	ANA MARIA	1896
63	CARDEMIL	ORDENES	FRACISCO	2202
64	CARMONA	ZUÑIGA	JUAN IGNACIO	2335
65	CARREÑO	GUZMAN	ANTONIO PATRICIO	2443
66	CASALI	LARRAIN	JOSÉ IGNACIO	2334
67	CASANUEVA	CID	XIMENA	2428
68	CASANUEVA	CID	PAULINA	2427
69	CASTRO	GARCIA	ANDRES	2080
70	CASTRO	FRIAS	SERGIO	2350
71	CATERIANO	NYDEGGER	GINO	2421
72	CEA	MARTINEZ	MACARENA	2459
73	CHANGUAN	RIPALDA	LUIS JAIME	2498
74	CHAPARRO	CACERES	JOSÉ FERNANDO	2239
75	CHAVEZ	BAKOVIC	CAROLA ISABEL	1518
76	CICKOVIC	CONCHA	MARIA ALEJANDRA	1907
77	CISTERNAS	MORALES	MAURICIO	2097
78	COBO	ESTEVEZ	JUAN FRANCISCO	2119
79	CONDEZA	DALL'ORSO	LUZ AIDA	2122
80	CONTRERAS	SARONIC	RUBY	1323
81	CONTRERAS	YAÑEZ	DAVID	2457
82	CORDOVA	BORIC	KAREN ANDREA	2381
83	CORREA	VIAL	MATIAS	2371
84	CORREA	TAPIA	MARIA CATALINA	2496
85	CORTES	VIAL	JOSÉ IGNACIO	2284
86	COSULICH	AYALA	SERGIO	1567
87	COTORAS	SALAZAR	MARIA XAVIERA	2176
88	COVACEVIC	SERRANO	IVO	2197
89	COVARRUBIAS	DRAGOJEVIC	NATALIA	2449
90	COVARRUBIAS	JIMENEZ	PAULA	2148
91	COVARRUBIAS	JIMENEZ	DIEGO	2127
92	CRISTI	LAURICH	CARLOS ALBERTO	2093
93	CUEVAS	PEREZ	MAURICIO GUSTAVO	2501
94	DAMJANIC	YUTRONIC	PEDRO	981
95	DE LA NOI	MERINO	ALBERTO ANDRES	1804
96	DEGET	GARCIA	JUAN	2066
97	DEKOVIC	VICENCIO	PATRICIO	2343
98	DEL REAL	MIHOVILOVIC	RODOLFO	2081
99	DELANO	LARSON	FRANCISCO	8236
100	DELIC	CUEVAS	BORISLAV	2100
101	DELICH	ANDRADE	MARITSA	2472
102	DIAZ	DOMINGUEZ	MARIA DEL ROSARIO	2387
103	DIAZ	FERNANDEZ	MAURICIO	2358
104	DIAZ	TOMIC	SILVESTRE	2301
105	DÍAZ	BARROS	CATALINA	2401
106	DÍAZ	CORNEJO	JUAN	1685
107	DÍAZ DE VALDES	BAKOVIC	PAULA	2320
108	DÍAZ DE VALDES	BAKOVIC	GASTON	2321
109	DITTBORN	ERRAZURIZ	SEBASTIAN	2478

110	DOMITROVIC	GRUBSIC	DAVOR	1282
111	DOMJAN	BORQUEZ	NELA CATALINA	2436
112	DONOSO	SANTANA	CRISTIAN	2372
113	DOUHAYA		NATALLIA	2488
114	DRAGICEVIC	BURGOS	MIRKO	1310
115	DRAGICEVIC	CARIOLA	PETER	485
116	DROGUETT	ETEROVIC	CRISTIAN	2250
117	ESCALA	ABOGAIR	MARÍA JAVIERA	2198
118	ESPADA	LIBERONA	PABLO	2213
119	ESPINOSA	STERNBERG	RAFAEL	2433
120	ETCHEVERRY	GEREZ	JUAN	2099
121	ETEROVIC	NOVOA	MARIA ISABEL	1028
122	FERNANDEZ	SEPULVEDA	NATALIA	2492
123	FERRERA	CVITANOVIC	MARIA FERNANDA	2385
124	FIGUEROA	KOSTER	BERNARDITA	1939
125	FLAMANT		GILLES	2454
126	FODICH	ANDRADE	VINKO	1917
127	FORES	GARAY	CLAUDIA ANDREA	2149
128	FRANULIC	BRANICIC	SHANDOR	2116
129	FREDES	BUSTOS	RODRIGO ANTONIO	2446
130	GALECIO	DONOSO	CONSTANZA	2490
131	GALLEGUILLLOS	MARINOVIC	MARIA IGNACIA	2483
132	GANÁ	KOPORCIC	RAFAEL	2466
133	GANDARA	CHICO	MARIA CAROLINA	2365
134	GARCÍA	MORTON	ALVARO	2147
135	GARDILCIC	RIMASSA	RAÚL	1162
136	GARRETON	VELASCO	MATIAS	2270
137	GARRETON	KARZULOVIC	MARÍA BRUNA	2336
138	GIANUZZI	ARMIJO	PIERO ANTONIO	2325
139	GILI	MARGETS	PABLO JOSÉ	1755
140	GLASINOVIC	VERNON	ESTEBAN ANDRES	2306
141	GLIGO	VIEL	NICOLO	760
142	GOICH	MARTINA	MARCELA	1703
143	GONZALEZ	GONZALEZ	ANTONIO	1382
144	GONZALEZ	YAKSIC	ANTONIO	697
145	GONZALEZ	MORALES	HORACIO	230
146	GONZALEZ	SEPULVEDA	MADÉLINE	2328
147	GONZÁLEZ	MRUGALSKI	BEATRIZ	1372
148	GOVORCIN	DE LA FUENTE	DARINKA	2259
149	GREEN	LAZO	PEDRO	2182
150	GRLICA	MIRANDA	ALEXA	2474
151	GUERRERO	MENA	MATIAS JOSÉ	2230
152	GUIC	SESNIC	ELIANA	2228
153	GUILOFF	CONTRERAS	CLAUDIO	2345
154	GUZMAN	MARCHANT	GERMAN	1817
155	HALAT	PAPIC	DINKA	999
156	HARMANDAROGLU	PFEIFFER	DENIZ ARIEL	2290
157	HAYES	RIQUELME	BÀRBARA	2303
158	HERNANDEZ	GREBE	TRINIDAD	2397
159	HERRERA	BERMUDEZ	FERNANDO	1429
160	HERRERA	MUÑOZ	JOSÉ MIGUEL	2045
161	HERRERA	ORREGO	NICOLAS	2509
162	HOFFMEISTER	ARCE	LORENA	2214
163	HOHMANN	GUTHRIE	ROLAND	2283
164	HOLMBERG	MONDACA	FRANIZA	2451
165	HOLMBERG	ANSELM	GUSTAVO	1965
166	HURTADO	CICARELLI	JAVIER	2416

167	HURTADO	VALDES	SEBASTIAN	2196
168	HURTADO	VALDES	CATALINA	2420
169	ILIC	ALVAREZ	SRDJAN PETAR	1295
170	IMAN		MATHIAS RODOLFO	2333
171	ITURRIAGA	ANSALDO	MARIA JOSÉ	2252
172	JAKAS	ANTICEVIC	MARICA	1263
173	JARA	STUARDO	LEONARDO SANTIAGO	2505
174	KARSULOVIC	CVITANICH	JOSE TOMAS	2183
175	KARZULOVIC	HERNANSEN	POLINKA	2456
176	KATALINIC	HERRERA	NEVENKA	2143
177	KOPORCIC	MOLINA	DARKO	2407
178	KOSCINA	SAGUEZ	YOVANKO	2480
179	LABETIC	ARELLANO	IVAN ANDRES	1625
180	LABRA	MANRIQUEZ	PAULINA	2506
181	LAGOS	RECABAL	SARA	1948
182	LAGRANGE		GERMAN ESTEBAN	1899
183	LARA	PUGA	FELIPE	2174
184	LARRAÍN	CLARO	ALFONSO	2511
185	LATHROP	URZUA	MIREYA	2295
186	LEGUE	DONOSO	RODRIGO	2188
187	LEIVA	LABBÉ	ALVARO IOGNACIO	2109
188	LENGLET		ODILE MARIE HENRIETTE	2403
189	LEYTON	COVACIC	HECTOR	1092
190	LI-JO	LAY	FRANCISCO	1829
191	LIZAMA	OFFEN	CAROLINA	1775
192	LIZANA	ROSSETTI	MARTA	1932
193	LJUBETIC	ALARCON	JORGE DASLAV	1981
194	LONZA	LAZO	CARLOS	556
195	LONZA	LAZO	VICTOR	555
196	LOPEZ	OLAVARRIA	ALVARO	2211
197	MAGAS	VRANIC	ROSSANA	954
198	MAKAUS	VINAGRE	ANTONIETA	1542
199	MANDAKOVIC	POPE	MILOVAN	1546
200	MANDAKOVIC	VALDERRAMA	TOMISLAV	2319
201	MANSUY	HUERTA	JUAN ANDRES	2114
202	MARGARETIC		PAULA	2469
203	MARINKOVIC	GUTIERREZ	WLADIMIR	1390
204	MARINKOVIC	MONTOYA	RUBEN	368
205	MARINKOVIC	ESPINOZA	NICOLAS	2475
206	MARINOV	MLADINEO	ALIKI VANIA	2507
207	MARINOVIC	PINO	CONSTANZA MARIA	1739
208	MARTIN	MIGUEL	MARÍA CAROLINA	1994
209	MARZOLO	MALAGARIGA	ROBERTO	1952
210	MASCAYANO	GARCES	RODRIGO	2004
211	MERCADO	BAEZA	CATALINA	2410
212	MERINO	DE LA SOTTA	CRISTIAN ANDRES	2117
213	MIHALIC	PHILLIPS	MAGDALENA	2263
214	MILETIC	DE SAINT PIERRE	TATJANA MARIE	1679
215	MIQUEL	MAC DONALD	JUAN IGNACIO	2052
216	MIRANDA	SCHLEYER	RODRIGO	2077
217	MIRANDA	FABJANOVIC	MIRNA	2508
218	MIRAVALLS	OLIVOS	MARCELA	2364
219	MIROSEVIC	BUNEDER	MARIO	958
220	MIROSEVIC	ALBORNOZ	MLADEN	2340
221	MITROVIC	FASCIANI	ANDRO	2395
222	MODELO	DEZULOVIC	FRANCO	2477
223	MONTALVA	HERREROS	MARIA GLORIA	2399

224	MONTANER	REYES	RICARDO	2220
225	MONTENEGRO	RAMIREZ	ROBERTO ANDRES	2363
226	MONTERO	PETERS	MORELLIA CAROLINA	2418
227	MONTESINOS	VEKARIC	LUCIA	2391
228	MORAGA	ESPOZ	FRANCISCO	1924
229	MORALES	HERRERA	MARCOS	2374
230	MOYA	ENGBER	NICOLAS RODOLFO	2491
231	MOZO	DE LA MAZA	MARÍA CRISTINA	2312
232	MUÑOZ	ALIAGA	JUAN ESTEBAN	2379
233	MUÑOZ	MIMIZA	TATIANA	2179
234	MUÑOZ	HONNYWELL	VERONICA	2090
235	MUÑOZ	BUSTOS	BARBARA	2150
236	MUÑOZ	BRIONES	LORETO	2150
237	NAVARRETE	BOWEN	CONSTANZA	2299
238	NAVARRETE	BOWEN	IGNACIO	2347
239	NAVARRETE	MARUSICH	RICARDO	2353
240	NAVEA	LUCAR	LUISA	2383
241	NEIRA	YURAS	MARINKA	2431
242	NEVISTIC	STAROVIC	IVA	1069
243	NILO	DÍAZ	CHRISTIAN FERNANDO	2141
244	NUÑEZ	BAEZA	CRISTIAN	2181
245	OLEA	ARAYA	JUA JOSE	2173
246	OLIVARES	GODOY	EFRAIN	2277
247	OLIVOS	PULGAR	FELIPE	2450
248	OMEROVIC	GLASINOVIC	MLADEN JOSIP	2514
249	ORELLANA	GARAFULIC	BEATRIZ	2256
250	ORTEGA	PLANCIC	PABLO ANDRES	2445
251	ORTEGA	GRANELLA	MACARENA	2044
252	ORTIZ	MERRY DEL VAL	FRANCISCA MANUELA	2402
253	ORTIZ	VEGA	FELIPE	2073
254	ORTIZ	VEGA	JAVIER	2072
255	OYARZUN	MONTALBA	JUAN NICOLAS	2185
256	PADILLA	MITTERMAYR	VICENTE	2276
257	PALACIOS	AGUIRRE	CRISTIAN	2121
258	PALACIOS	LEÓN	JORGE	1859
259	PALACIOS	MOYA	TAMARA SDENKA	2499
260	PALMA	CABANILLAS	CARLOS ANDRES	2105
261	PAUL	GARCIA	MARIA OLIVIA	2435
262	PAVIC	TORBADINA	BOZIDAR	905
263	PAVLOVIC	JELDRES	SEBASTIAN	2453
264	PEÑA	DUARTE	MIGUEL	2224
265	PERROT	MORENO	OSCAR	2348
266	PETRICIO	KAZAZIAN	MARAL	2458
267	PINEDO	LISONI	PEDRO	2266
268	PINOCHET	VALLEJOS	ALVARO	2476
269	PIZARRO	STIEPOVICH	OLGA	2293
270	PIZARRO	CONCHA	JAVIERA	2482
271	POLANCO	CABELLO	FELIPE ALBERTO	2106
272	PORTUS	MIMICA	GABRIELA	2462
273	PRADENAS	CANO	GERARDO	2425
274	PRIMUS	CONTRERAS	ENRIQUE	1826
275	PROKURICA	PROKURICA	DUBRAVKA	1380
276	RADIC	RAQUELA	IVO	605
277	RADIC	SEGARIC	ANDREA	1645
278	RADNIC	FRANULIC	MARIETTA	789
279	RADNIC	FRANULIC	MATEO	429
280	RADNIC	FRANULIC	LJUBO	639

281	RADNIC	POBLETE	KATIA	1977
282	RADNIC	POBLETE	DANILO	1855
283	RAILTON	AGUILA	ALEJANDRA	2030
284	RAJEVIC	MARIN	ZDENKO	2222
285	RAMIREZ	CAISEO	LUIS EDUARDO	2302
286	RAZMILIC	TORRES	DALIBOR	1414
287	REBOLLEDO	NUÑEZ	FRANCISCO	2460
288	RENCORET	GRAU	RAFAEL	2275
289	RESTOVIC	CARMONA	JUAN	1200
290	REYES	ERASO	PAOLA KARINA	2151
291	RIOS	BARRAZA	NICOLAS JAVIER	2330
292	RODRIGUEZ	HERMOSILLA	VERONICA	2417
293	ROHONYI		BORBALA	2280
294	ROJAS	PALMA	CLAUDIO	2186
295	ROJAS	MERY	CRISTOBAL	2360
296	ROJAS	BARROS	MAXIMILIANO	2423
297	ROJO	CORVALAN	EMILIO	1053
298	ROJO	VALENCIA	VALENTINA	2481
299	ROLL	STIEPOVIC	VINKA MARIA HERTHA	2412
300	ROMAN	GODOY	CARLOS ENRIQUE	2430
301	ROMERO	TAPIA	PAOLA ANDREA	2424
302	ROSMANICH	LE ROY	PEDRO	2265
303	SAAVEDRA	DIAZ	DENISSE	2404
304	SALAMINO	MUTTI	SUSANA	2064
305	SALAZAR	ROA	DANIELA	1974
306	SAMSON	MADEC	NICOLAS	2497
307	SANHUEZA	URZÚA	JOSÉ TOMÁS	2269
308	SANTANA	LATORRE	MARÍA TERESA	2255
309	SANTANDER	PULGAR	RODRIGO ANTONIO	2510
310	SAPUNAR	NAVES	CHRISTIAN	1995
311	SAPUNAR	PAVLOV	KATHIA	1765
312	SEKUL	PAVEZ	JUAN ANDRES	1452
313	SEPULVEDA	SILVA	MARIANA	2282
314	SERRANO	GUERRA	MARÍA TERESA	2178
315	SHIELDS	MATULIC	ANA MARIA	1613
316	SILVA	RADNIC	PABLO	2304
317	SILVA	SOLARI	ANDREA	2375
318	SIMUNOVIC	IBAÑEZ	DUSAN	588
319	SIMUNOVIC	IBAÑEZ	ROSA	1204
320	SIMUNOVIC	CARRASCO	MARKO	1489
321	SISEJKOVIC	PARADA	ANTONIO	2392
322	SLAVKO	BISKUPOVIC	MIRIAM SONIA	793
323	SOLIS	VILDOSOLA	LUIS	1427
324	SOTELO	SORRIBES	CARLOS	2322
325	SOTO	SANCHEZ	ELADIO	2108
326	STIPICIC	ESCAURIAZA	MARIA JAVIERA	2473
327	SUSNJAR	FILIPPI	FRANCESCO	2398
328	SVILANOVICH	ZALDUMBIDE	RAFAEL	2470
329	THOMSON	SANDOVAL	TOMAS PABLO	2382
330	TIRREAU	GLASINOVIC	FRANCOISE	2370
331	TOMICIC	CANTIZANO	EVA ZVINKA	2415
332	TORO	KUSANOVICH	JAIME ANDRES	2414
333	TORREJON	BOROS	MARIA JOSE	2332
334	TOUZET	PETROZZI	PIERRE	2342
335	TRKOVIC	SEGUEL	KATARINA	2357
336	TRKOVIC	MORENO	YOVAN	900
337	TRKOVIC	SEGUEL	VJESNA	2055



338	TRKOVIC	SEGUEL	DANICA	2465
339	TRONCOSO	HERRERA	CRISTOBAL	2137
340	UGARTE	BOLELLI	LUIS DANIEL	2390
341	UGARTE	JORDANA	FELIPE ALONSO	2464
342	URETA	STAGNARO	NICOLAS	2359
343	URETA	NAVARRETE	OSVALDO CRISTIAN	2413
344	URIARTE	PETRIC	VIVIANA JOSEFINA	2512
345	URREJOLA	AGUILERA	MARIA LORETO	2419
346	URREJOLA	AGUILERA	RAFAEL	2206
347	URRUTIA	ESCALONA	SERGIO ANTONIO	2135
348	VALDES	JOFRE	MIGUEL ANGEL	2442
349	VALDIVIESO	MORENO	JORGE	2384
350	VALDIVIESO	UNDURRAGA	MARIA FRANCISCA	2439
351	VALENZUELA	RENDIC	FRANCISCA	2264
352	VALENZUELA	TREBILCOCK	JORGE	2000
353	VALENZUELA	SIMUNOVIC	CAMILA	2500
354	VALLEJO	GROVE	BEATRIZ	2484
355	VARELA	RABY	JAVIER	1393
356	VARGAS	CASTILLO	DAVID	2447
357	VASQUEZ	ALVAREZ	RODRIGO	2373
358	VAUHNK	YAÑEZ	ANYORKA	2225
359	VELASCO	MERY	RODRIGO	2012
360	VERA	ZUZULIC	HECTOR	2351
361	VERA	VARGAS	MARIA CECILIA	2422
362	VICICH	DAVILA	ALDO RENATO	2291
363	VIDELA	SOLARI	VALENTINA	2444
364	VIDELA	MOSSO	CARLOS	2103
365	VILLALONGA	REGORD	RODRIGO	2014
366	VILLALONGA	REGORD	PAULINA	2226
367	VIOLIC	ADAMS	WALDO	1355
368	VOJKOVIC	TRIER	ANDRO	992
369	VOJKOVIC	BAKULIC	DEIAN	2229
370	VOJKOVIC	TRIER	MIRKO	991
371	VRDOLJAK	BRAVO	PABLO	1923
372	VUCINA	LJUBETIC	ERIC	2354
373	VUKASOVIC	MILOVIC	CAROLINA ANDREA	2434
374	VUKASOVIC	MILOVIC	PATRICIA	2503
375	WACHHOLTZ	MUZARD	JORGE	2313
376	WOLLETER	ESPINOZA	SERGIO	1515
377	YAÑEZ	ARCE	CAREN	2253
378	YOMA	ROJAS	JORGE	2468
379	YOMA	TRONCOSO	RODRIGO IGNACIO	2493
380	YOMA	TRONCOSO	ANDRES JORGE	2494
381	YOMA	TRONCOSO	NICOLAS YERIC	2495
382	YUTRONIC	CAVAGNARO	DANTE	1149
383	ZAMORANO	FRANULIC	MARIETTA	1219
384	ZANINOVIC	CASTELBLANCO	FRANCISCO	1631
385	ZANINOVIC	MANDIOLA	LJUBOMIR	2355
386	ZANINOVIC	SANHUEZA	YURI	2128

